ALBUM

EL GUERRERO del ANTIFAZ

"EL GUERRERO DEL ANTIFAZ"
EN
HEROICA ACCION
EL NAVÍO EN EL QUE SE HALLAN EL GUERRERO DEL ANTIFAZ Y FERNANDO EN COMPAÑÍA DEL DUQUE DE MONTENEGRO Y SU HIJA, NAVEGA FRENTE A LAS COSTAS AFRICANAS.
A FE QUE TENEMOS BUEN TIEMPO. DE SEGUIR ASÍ, PRONTO AVISTAREMOS TIERRA PORTUGUESA.
¡QUÉ FELIZ SOY, PADRE! SIEMPRE DESEÉ SER LA ESPOSA DE DON NORMANDO DE VALLEVERDE.
TUS DESEOS PRONTO SE VERÁN CUMPLIDOS, HIJA MÍA.
¡SEÑOR, MIRAD ALLÁ! ¿NO ES AQUELLO UN NAVÍO?
EN EFECTO, UNA EMBARCACIÓN SE ACERCA VELOZMENTE HACIA LA DE NUESTROS AMIGOS.
CREO QUE NO LLEVAN BUENAS INTENCIONES. MEJOR SERÁ QUE NOS APRESTEMOS A LA DEFENSA.
LA NAVE PERSEGUIDORA ESTÁ MANDADA POR UN JOVEN LLAMADO REINALDO.
AMO A LA DUQUESITA DE MONTENEGRO Y NO CONSENTIRÉ QUE SE DESPOSE CON OTRO HOMBRE.
¡ABRIMOS FUEGO, REINALDO?
¡NO! PODRÍAMOS HERIR A DOÑA DULCE.
AL LLEGAR A DISTANCIA CONVENIENTE, LA NAVE DEL JOVEN PIRATA SE DISPONE A ABORDAR LA DE NUESTROS AMIGOS.
¡CUIDADO! ¡SE NOS VIENEN ENCIMA!
LA MAYORÍA DE LOS ATACANTES SON RECHAZADOS Y LANZADOS AL MAR.
¡ATRÁS, PIRATAS!

AUNQUE SORPRENDIDO DE ENCONTRARA SU VIEJO AMIGO FERNANDO, REINALDO REACCIONA FIERAMENTE.

¡EL QUE SEA, MOS ANTIGUOS COMPAÑEROS NO ME IMPEDIRÁ CONSEGUIR LO QUE ME PROPONGO!

¡UGG!

AL POCO TIEMPO TODOS LOS PIRATAS SE HAN RENDIDO.

VAMOS A ACABAR CON ESTO RAPIDAMENTE. LOS TIBURONES DARAN BUENA CUENTA DE ELLOS.

¡NO, PADRE! ¡POR FAVOR, NO LO HAGAS!

AL VER INTERCEDER A DULCE EN SU FAVOR, LA ESPERANZA VUELVE A RENACER EN EL CORAZÓN DE REINALDO QUE, CARGADO DE CADENAS, ES LLEVADO A LA BODEGA JUNTO CON SUS COMPAÑEROS.

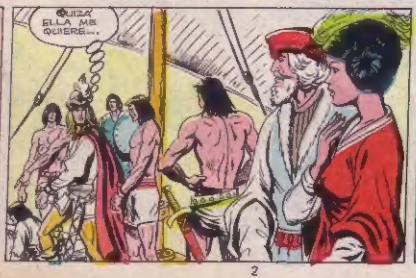

¿QUÉ LES SUCEDERÁ A ESOS HOMBRES, PADRE?

SUPONGO QUE SERÁN AHORCADOS PRESTO AL LLEGAR A TIERRA FIRME. ¿HUM...? ¿A QUÉ VIENE ESA PREOCUPACIÓN?

CONOZCO A VARIOS. UNO DE ELLOS ES REINALDO. VIVIO DURANTE AÑOS CERCA DE NUESTRO CASTILLO.
Y DESPUES SE DEDICO A LA PIRATERIA. POR LO VISTO.
PADRE, ¿NO PODEIS INTERCEDER POR EL?
¿QUIERES QUE LIBRE DE LA HORCA A ESE BELLACO? TU DESVARIAS, DULCE.
VIENDO QUE NADA VA A CONSEGUIR DE SU PADRE, DULCE DECIDE BUSCAR OTRAS INFLUENCIAS...
FERNANDO, SE QUE TU FUISTE AMIGO DE REINALDO...
SI SEÑORA...
¿NO PODRIAMOS HACER ALGO POR EL? ¡VAN A AHORCARLE!
YO LO SIENTO TANTO COMO VOS, DOÑA DULCE.
DESCONSOLADA, LA DUQUESITA SE ENCIERRA EN SU CAMAROTE DONDE ROMPE A LLORAR.
¡POBRE REINALDO...! DE NIÑOS FUIMOS MUY AMIGOS. ¿COMO ES POSIBLE QUE VAYA A ACABAR ASI?
PERO UN NUEVO PELIGRO SE CIERNE SOBRE EL NAVIO ESPAÑOL.
¡BARCO A LA VISTA!
¡VOTO A BRIOS! ¡ES EL PIRATA ROJO!
¡ENTONCES ESTO NO VA A SER TAN FACIL COMO APRESAR A ESE INEXPERTO DE REINALDO.

¡MIL RAYOS! ¡VAN A HUNDIRNOS!
¡SUS CAÑONES SON MUCHO MÁS POTENTES QUE LOS NUESTROS, SEÑOR! ¡ESTAMOS PERDIDOS!
DULCE, QUE SE HA PROPUESTO AYUDAR A SU AMIGO DE LA INFANCIA, SE DIRIGE A LA BODEGA DONDE ESTÁ ENCERRADO.
¡TÚ! ¡NO SE PUEDE PASAR, SEÑORA DUQUESA.
¿VOS ME LO VAIS A IMPEDIR...?
NO SERÁ TAL, BUEN HOMBRE.
AHORA LE QUITARÉ LAS LLAVES DE LOS GRILLETES.
¡AUG!
¡DOÑA DULCE! ¡DICHOSOS LOS OJOS...!
NO QUIERO QUE ESTÉ SE CUMPLA LA CRUEL JUSTICIA DE LOS HOMBRES, AMIGO MÍO. DIOS TE CASTIGARÁ SI LO HAS MERECIDO.
¡PRONTO, SALID MIENTRAS YO LIBERO A MI GENTE! ¡AYUDAREMOS A DEFENDER LA NAVE!
UNA SEGUNDA ANDANADA DESTROZA CASI TOTALMENTE LA NAVE ESPAÑOLA...

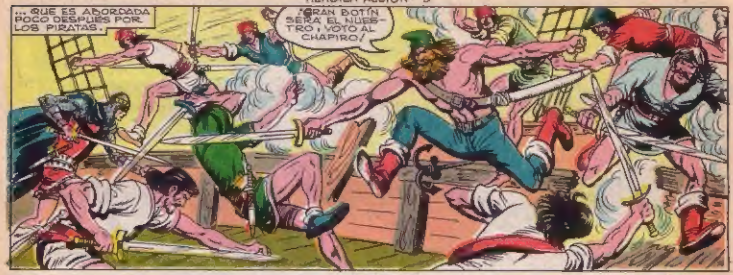
... QUE ES ABORDADA POCO DESPUÉS POR LOS PIRATAS.
¡GRAN BOTÍN SERÁ EL NUESTRO, VOTO AL CHAPIRO!

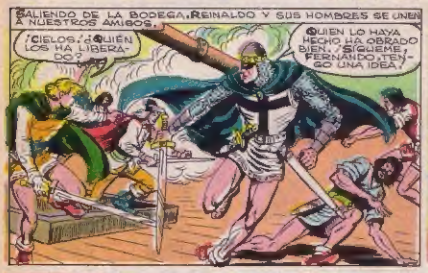
SALIENDO DE LA BODEGA, REINALDO Y SUS HOMBRES SE UNEN A NUESTROS AMIGOS.
¡CIELOS! ¿QUIÉN LOS HA LIBERADO?
QUIEN LO HAYA HECHO HA OBRADO BIEN. ¡SÍGUEME, FERNANDO, TENGO UNA IDEA!

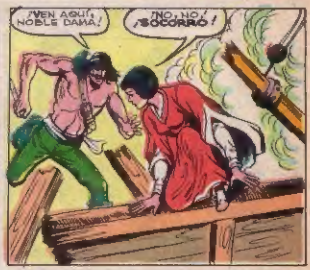
¡VEN AQUÍ, NOBLE DAMA!
¡NO, NO! ¡SOCORRO!

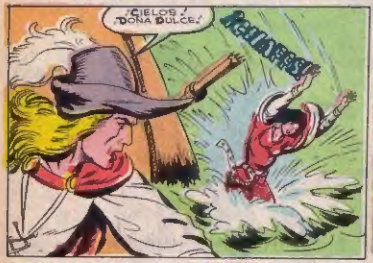
¡CIELOS! ¡DOÑA DULCE!

REINALDO SE LANZA A SALVAR A LA DUQUESITA DE MONTENEGRO.
¡VOY PRESTO A AYUDAROS!

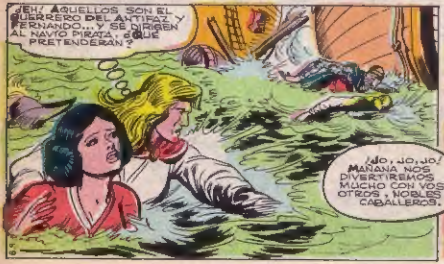
¡EH! ¡AQUELLOS SON EL GUERRERO DEL ANTIFAZ Y FERNANDO... Y SE DIRIGEN AL NAVÍO PIRATA. ¿QUÉ PRETENDERÁN?
¡JO, JO, JO! MAÑANA NOS DIVERTIREMOS MUCHO CON VOSOTROS, NOBLES CABALLEROS.

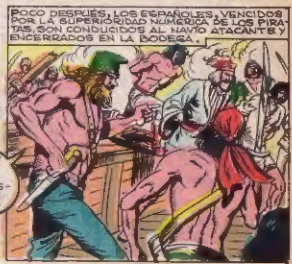
POCO DESPUÉS, LOS ESPAÑOLES, VENCIDOS POR LA SUPERIORIDAD NUMÉRICA DE LOS PIRATAS, SON CONDUCIDOS AL NAVÍO ATACANTE Y ENCERRADOS EN LA BODEGA.

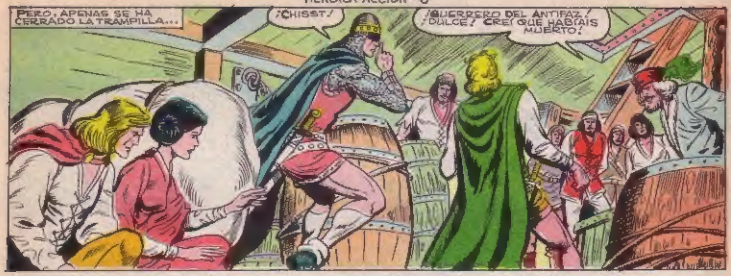

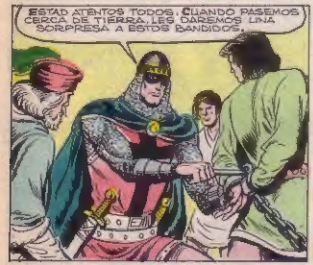

LLEGADO EL MOMENTO OPORTUNO, CERCA DE LA COSTA, EL PLAN DE NUESTRO HEROE ES PUESTO EN PRÁCTICA.

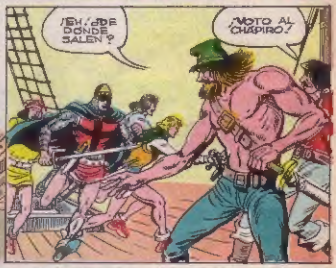

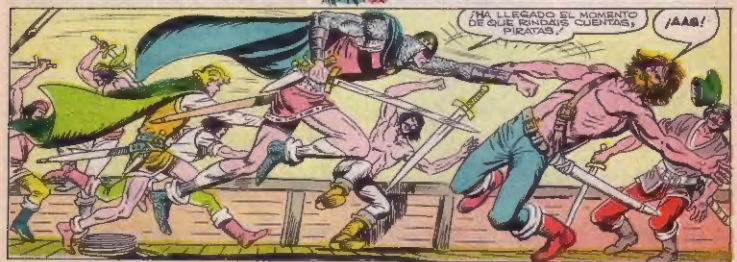

POCO DESPUÉS, CASI TODOS LOS ESPAÑOLES NADABAN HACIA LA ORILLA.

¡CIELOS, VAN A ALCANZARNOS CON SUS FLECHAS!

¡VALOR! ¡UN ESFUERZO MÁS!

REINALDO, QUE HABÍA SIDO HERIDO EN LA REFRIEGA, SE DIRIGE AL POLVORÍN.

HE DE IMPEDIR QUE ACABEN CON ELLA ANTES DE QUE LLEGUE A LA ORILLA... Y YA SÉ CÓMO HACERLO.

¡QUIÁ! MI MUERTE SIRVA PARA SALVAR LA VIDA DE DULCE Y LOS OTROS...

POLVO

EN EFECTO, CUANDO LOS PIRATAS SE DISPONÍAN A LANZAR UNA NUEVA ANDANADA DE FLECHAS...

...EL BARCO ESTALLA EN MIL PEDAZOS.

¡BROOOM!

EN LA PLAYA, NUESTROS AMIGOS SON AYUDADOS POR LOS NATURALES DEL LUGAR.

CREO ADIVINAR QUIÉN NOS SALVÓ LA VIDA A TODOS, FERNANDO.

SÍ, POBRE AMIGO MÍO... QUIZÁ HAYA SIDO MEJOR ASÍ. PUES LA DUQUESITA, AUNQUE LE ESTIMABA NO ESTABA ENAMORADA DE ÉL...

FIN

Una aventura de
EL GUERRERO DEL ANTIFAZ
por Mafagó
¡RAYOS! ESA CABAÑA ESTÁ ARDIENDO...
¡VAMOS A VER QUÉ ES ESO, AMIGO!
¡HOLA! UN POBRE VIEJO... CREO QUE VIVE...
¡SE LA LLEVARON! ¡SE LA LLEVARON! ¡POBRE HIJITA MÍA! HAN INCENDIADO MI CHOZA Y DISPERSADO EL GANADO...
¿QUIÉNES HAN SIDO?
UNA PARTIDA DE BANDOLEROS ÁRABES... ¡POBRE ROSAURA!...
YO OS TRAERÉ A VUESTRA HIJA, BUEN VIEJO, PESE A ESOS MALVADOS
¡VOS?... NO PODRÉIS SON MÁS DE VEINTE Y OS MATARÁN...
REUNIOS CON LOS CRISTIANOS QUE ACAMPAN EN EL VALLE Y ESPERADNOS!
¡QUE DIOS OS AYUDE!
Y EL INTRÉPIDO GUERRERO SE LANZA EN POS DE LOS FORAJIDOS MOROS.
APOSTARÍA QUE ESA GENTUZA NO ERA OTRA QUE SALIM Y SUS HOMBRES
VARIAS HORAS DESPUÉS EN LA CIMA DE UNA MONTAÑA.
¡VAMOS, BELLEZA Y GUISANOS ALSO PARA COMER...
D.JI. 31
¡DEJA A ESA CRISTIANA, RUFIÁN, Y APRESTA TUS ARMAS!
¡AH!
EL GUERRERO DEL ANTIFAZ. ¡EH, SALIM NO TIENE MIEDO A NADIE! ¡BAJA, CHACAL!

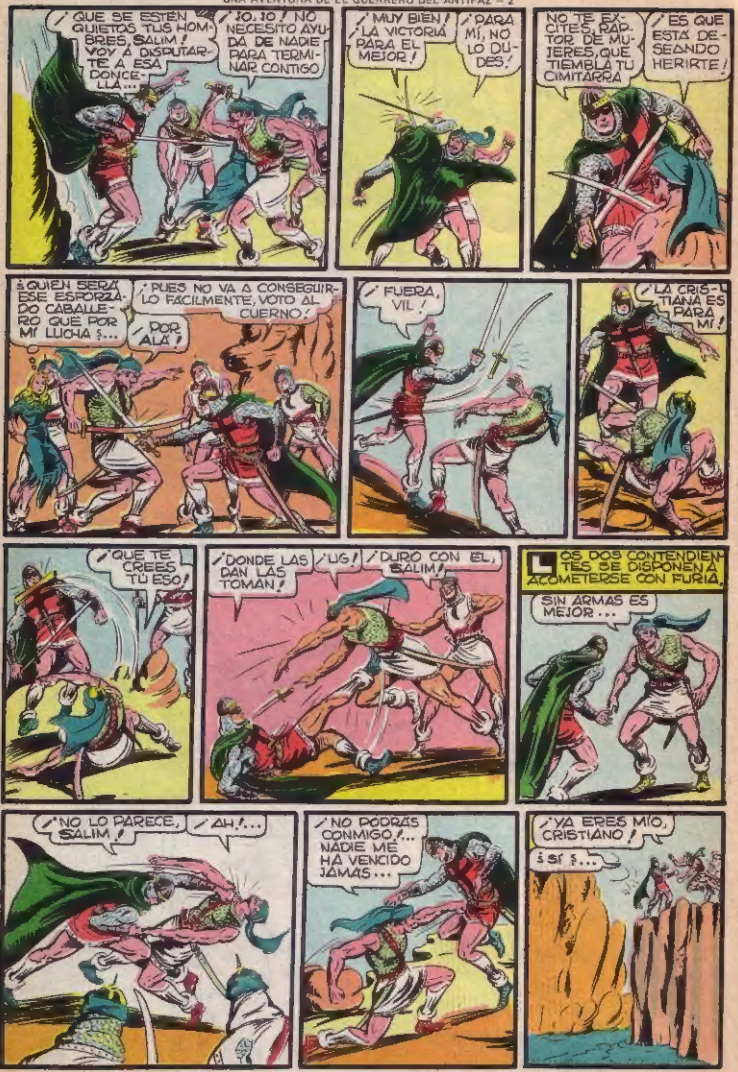
¡QUE SE ESTÉN QUIETOS TUS HOMBRES, SALIM! VOY A DISPUTARTE A ESA DONCELLA...
¡IO, IO! NO NECESITO AYUDA DE NADIE PARA TERMINAR CONTIGO
¡MUY BIEN! LA VICTORIA PARA EL MEJOR!
¡PARA MÍ, NO LO DUDES!
NO TE EXCITES, RAPTOR DE MUJERES, QUE TIEMBLA TU CIMITARRA
¡ES QUE ESTÁ DESEANDO HERIRTE!
¿QUIÉN SERÁ ESE ESFORZADO CABALLERO QUE POR MÍ LUCHA?...
¡PUES NO VA A CONSEGUIRLO FÁCILMENTE, VOTO AL CUERNO!
¡POR ALÁ!
¡FUERA, VIL!
¡LA CRISTIANA ES PARA MÍ!
¡QUÉ TE CREES TÚ ESO!
¡DONDE LAS DAN LAS TOMAN!
¡UG!
¡DURO CON EL, SALIM!
LOS DOS CONTENDIENTES SE DISPONEN A ACOMETERSE CON FURIA.
SIN ARMAS ES MEJOR...
¡NO LO PARECE, SALIM!
¡AH!...
¡NO PODRÁS CONMIGO!... NADIE ME HA VENCIDO JAMÁS...
¡YA ERES MÍO, CRISTIANO!
¿SÍ?...

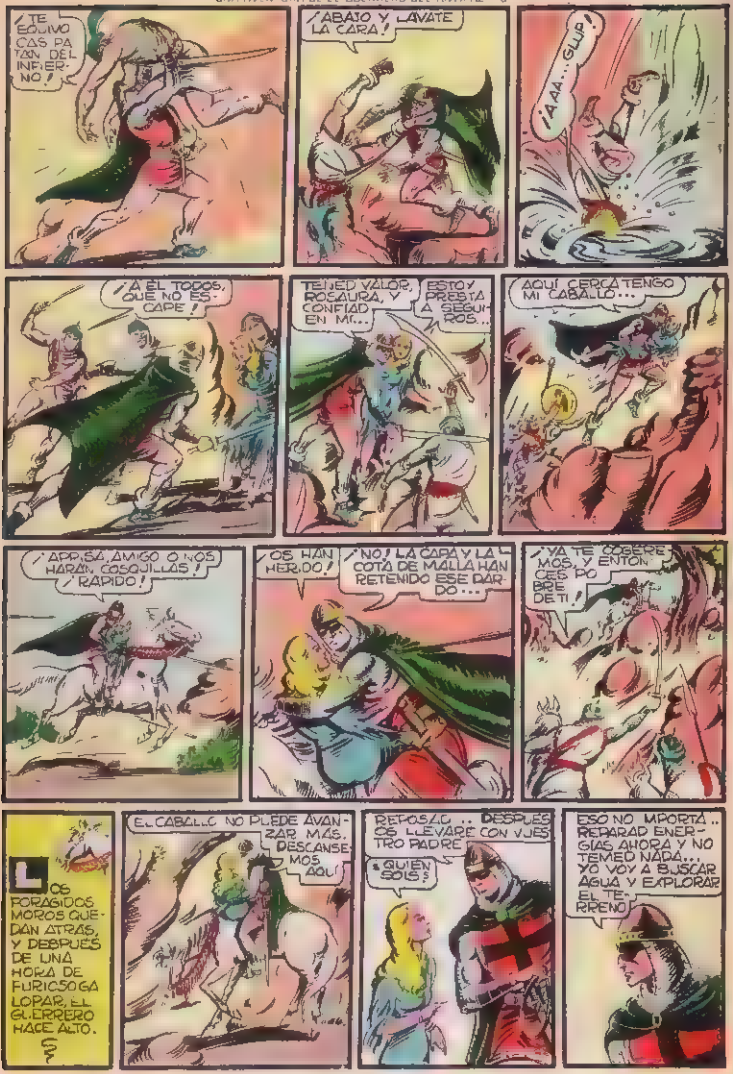
¡TE EQUIVOCAS PATÁN DEL INFIERNO!
¡ABAJO Y LÁVATE LA CARA!
¡AAA... GLUP!
¡A ÉL TODOS, QUE NO ESCAPE!
TENED VALOR, ROSAURA, Y CONFIAD EN MÍ...
ESTOY PRESTA A SEGUIROS...
AQUÍ CERCA TENGO MI CABALLO...
¡APRISA, AMIGO O NOS HARÁN COSQUILLAS! ¡RÁPIDO!
OS HAN HERIDO!
¡NO! LA CARA Y LA COTA DE MALLA HAN RETENIDO ESE DARDO...
¡YA TE COGEREMOS, Y ENTONCES PO BRE DE TI!
LOS FORAJIDOS MOROS QUEDAN ATRÁS, Y DESPUÉS DE UNA HORA DE FURIOSO GALOPAR, EL GUERRERO HACE ALTO.
EL CABALLO NO PUEDE AVANZAR MÁS. DESCANSEMOS AQUÍ
REPOSAD.. DESPUÉS OS LLEVARÉ CON VUESTRO PADRE
¿QUIÉN SOIS?
ESO NO IMPORTA.. REPARAD ENERGÍAS AHORA Y NO TEMED NADA... YO VOY A BUSCAR AGUA Y EXPLORAR EL TERRENO

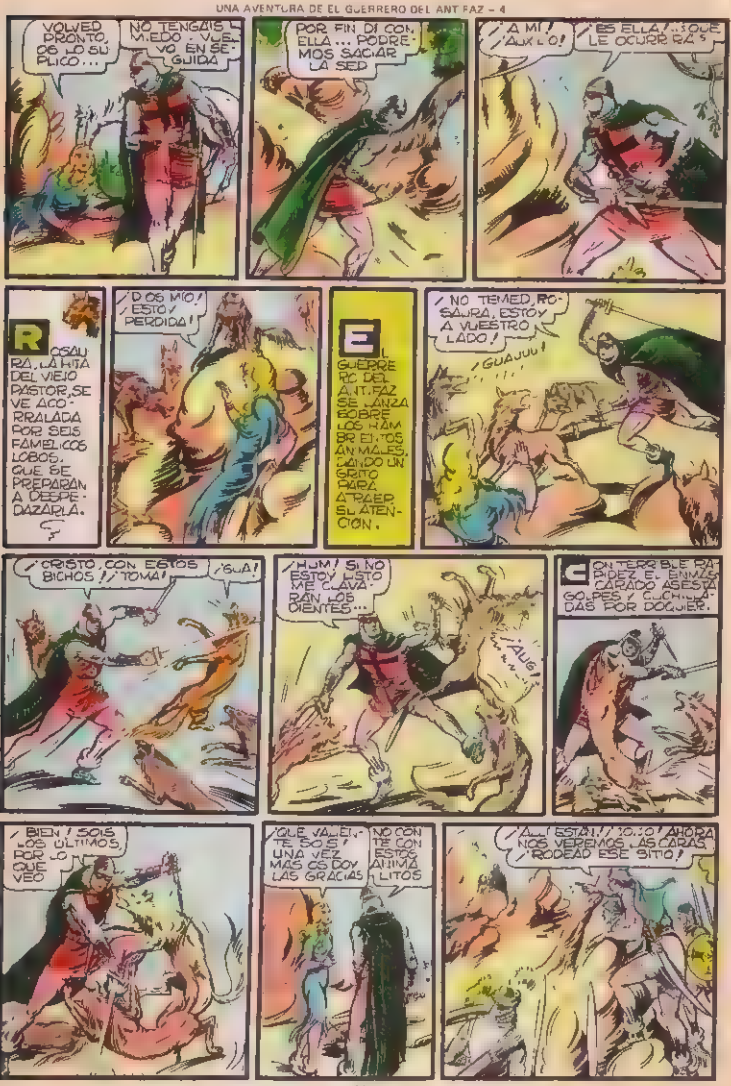
VOLVED PRONTO, OS LO SUPLICO...
NO TENGÁIS MIEDO. VUELVO EN SEGUIDA
POR FIN DI CON ELLA... PODREMOS SACIAR LA SED
¡A MÍ! ¡AUXILIO!
¡ES ELLA!... ¿QUÉ LE OCURRIRÁ?
ROSAURA, LA HIJA DEL VIEJO PASTOR, SE VE ACORRALADA POR SEIS FAMÉLICOS LOBOS, QUE SE PREPARAN A DESPEDAZARLA.
¡DIOS MÍO! ¡ESTOY PERDIDA!
EL GUERRERO DEL ANTIFAZ SE LANZA SOBRE LOS HAMBRIENTOS ANIMALES, DANDO UN GRITO PARA ATRAER SU ATENCIÓN.
¡NO TEMED, ROSAURA, ESTOY A VUESTRO LADO!
¡GUAJUU!
¡CRISTO, CON ESTOS BICHOS! ¡TOMA!
¡GUA!
¡HUM! SI NO ESTOY LISTO ME CLAVARÁN LOS DIENTES...
¡AUG!
CON TERRIBLE RAPIDEZ EL ENMASCARADO ASESTA GOLPES Y CUCHILLADAS POR DOQUIER.
¡BIEN! SOIS LOS ÚLTIMOS, POR LO QUE VEO
¡QUE VALIENTE SOIS! UNA VEZ MÁS OS DOY LAS GRACIAS
NO CONTE CON ESTOS ANIMALITOS
¡ALLÍ ESTÁN! ¡JO...JO! AHORA NOS VEREMOS LAS CARAS. ¡RODEAD ESE SITIO!

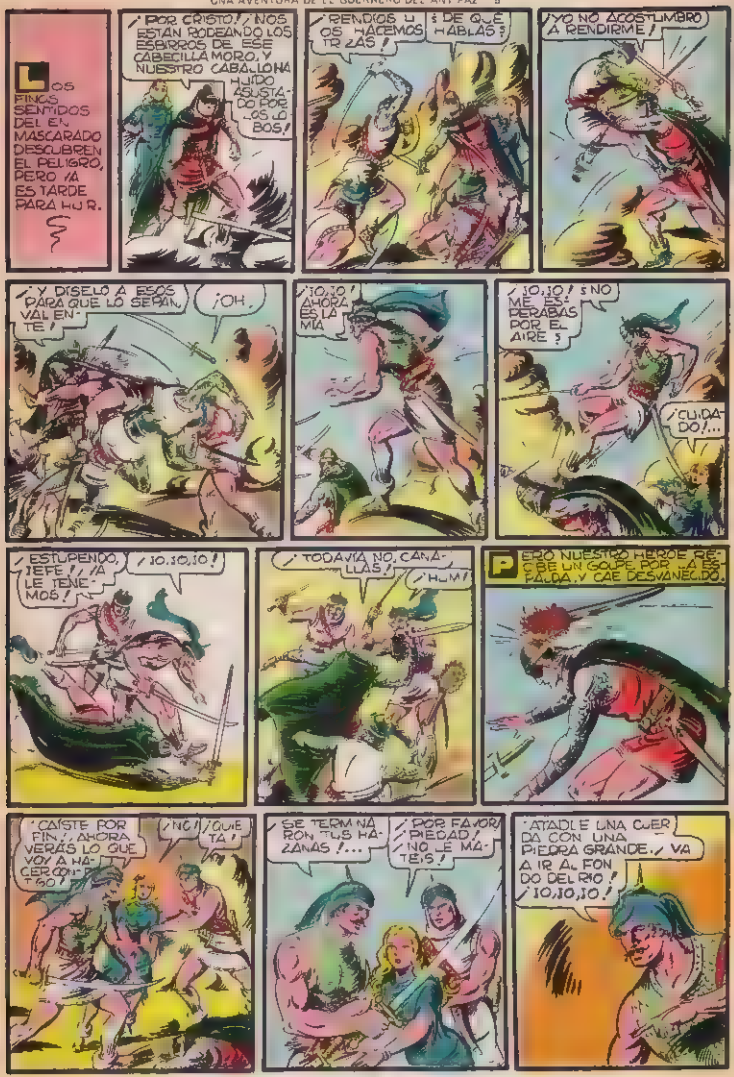
LOS FINOS SENTIDOS DEL ENMASCARADO DESCUBREN EL PELIGRO, PERO YA ES TARDE PARA HUIR.
¿?
¡POR CRISTO! ¡NOS ESTÁN RODEANDO LOS ESBIRROS DE ESE CABECILLA MORO, Y NUESTRO CABALLONA HUIDO ASUSTADO POR LOS AIRES!
¡RENDIOS U OS HACEMOS TIRAS!
¿DE QUÉ HABLAS?
¡YO NO ACOSTUMBRO A RENDIRME!
¡Y DISELO A ESOS PARA QUE LO SEPAN, VALIENTE!
¡OH.
¡IO,IO! AHORA ES LA MÍA
¡IO,IO! ¿NO ME ESPERABAS POR EL AIRE?
¡CUIDADO!...
¡ESTUPENDO, JEFE! ¡A LE TENEMOS!
¡IO,IO,IO!
¡TODAVÍA NO, CANALLAS!
¡HUM!
PERO NUESTRO HEROE RECIBE UN GOLPE POR LA ESPALDA Y CAE DESVANECIDO.
¡CAISTE POR FIN! ¡AHORA VERÁS LO QUE VOY A HACER CONTIGO!
¡NO! ¡QUIETA!
¡SE TERMINARON TUS HAZAÑAS!...
¡POR FAVOR PIEDAD! ¡NO LE MATÉIS!
¡ATADLE UNA CUERDA CON UNA PIEDRA GRANDE. ¡VA A IR AL FONDO DEL RIO! ¡IO,IO,IO!

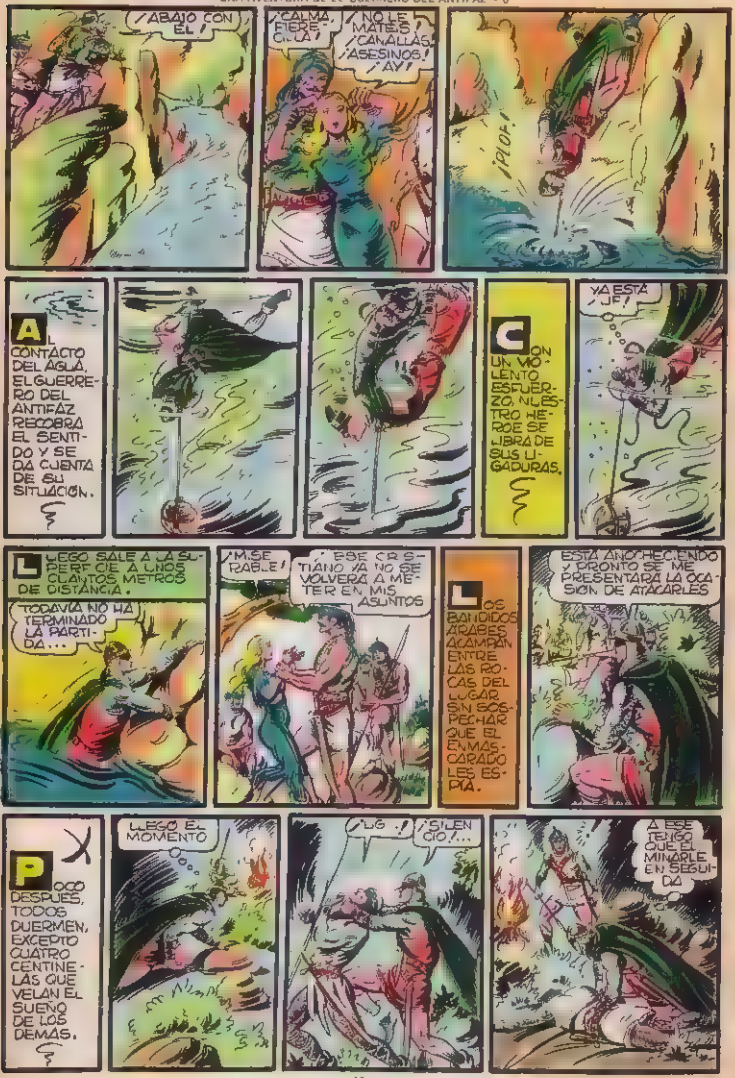
¡ABAJO CON EL!
¡CALMA, FIERECILLA!
¡NO LE MATEIS! ¡CANALLAS! ¡ASESINOS! ¡AY!
¡PLOF!
AL CONTACTO DEL AGUA, EL GUERRERO DEL ANTIFAZ RECOBRA EL SENTIDO Y SE DA CUENTA DE SU SITUACION.
CON UN VIOLENTO ESFUERZO, NUESTRO HEROE SE LIBRA DE SUS LIGADURAS.
¡YA ESTÁ! ¡JE!
LUEGO SALE A LA SUPERFICIE A UNOS CUANTOS METROS DE DISTANCIA.
TODAVIA NO HA TERMINADO LA PARTIDA...
¡MI SEÑOR!
¡ESE CRISTIANO YA NO SE VOLVERA A METER EN MIS ASUNTOS!
LOS BANDIDOS ARABES ACAMPAN ENTRE LAS ROCAS DEL LUGAR, SIN SOSPECHAR QUE EL ENMASCARADO LES ESPIA.
ESTA ANOCHECIENDO Y PRONTO SE ME PRESENTARA LA OCASION DE ATACARLES
POCO DESPUES, TODOS DUERMEN, EXCEPTO CUATRO CENTINELAS QUE VELAN EL SUEÑO DE LOS DEMAS.
LLEGÓ EL MOMENTO
¡LO!
¡SILENCIO!...
A ESE TENGO QUE EL MINARLE EN SEGUIDA

¡NO ME CONVIENE QUE DES LA ALARMA!
¡AH!
ESTE CREERÁ QUE VENGO DEL OTRO MUNDO
¡UUH!... QUE... QUE...
LOS OTROS DOS CENTINELAS SE QUEDAN ESTUPEFACTOS Y MUDOS DE TERROR A LA VISTA DEL QUE CREEN UN FANTASMA.
¡VOS!
SI.../VAMOS APRISA!
¡DIRÍAMONOS APRISA A LOS CABALLOS!
¿CÓMO HABÉIS PODIDO SALVAROS?
¡SALIM!/¡EFE!/EL GUERRERO DEL ANTIFAZ/O SU ESPÍRITU, SE HA LLEVADO A LA JOVEN!
¿QUÉ DICES, IDIOTA?
¡A LOS CABALLOS! ¡HAY QUE CAZARLES, POR ALÁ!
ESTE CORCEL ES MEJOR QUE LOS QUE TIENEN ELLOS, Y LA OSCURIDAD NOS FAVORECE
APRISA, CABALLITO APRISA!
¡MUERTE A LOS DOS!
¡ESTAMOS PERDIDOS SI NOS ALCANZAN!
PUEDE SER; PERO NO LES SERÍA FÁCIL... LO ASEGURO
¡DISPERSAOS EN ABANICO! ¡ESTA VEZ NO TIENEN QUE ESCAPAR!
¡HOLA! ¡AHÍ NOS VIENE UNO ENCIMA..
¡DETENTE, GUERRERO DEL ANTIFAZ! ¡YO NO TE TEMO!...

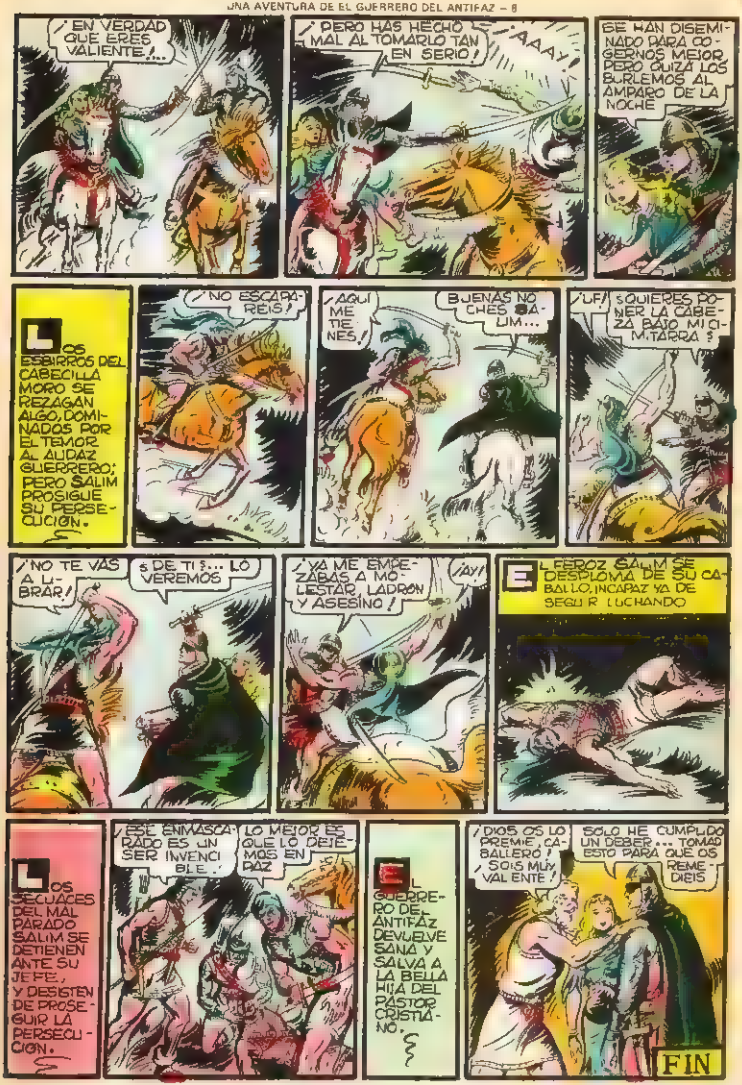
¡EN VERDAD QUE ERES VALIENTE...!
¡PERO HAS HECHO MAL AL TOMARLO TAN EN SERIO!
¡AAAY!
SE HAN DISEMINADO PARA GOBERNOS MEJOR, PERO QUIZÁ LOS BURLEMOS AL AMPARO DE LA NOCHE
LOS ESBIRROS DEL CABECILLA MORO SE REZAGAN ALGO, DOMINADOS POR EL TEMOR AL ALIDAZ GUERRERO; PERO SALIM PROSIGUE SU PERSECUCIÓN.
¡NO ESCAPARÉIS!
¡AQUÍ ME TIENES!
¡BUENAS NOCHES SALIM...
¡UF! ¿QUIERES PONER LA CABEZA BAJO MI CIMITARRA?
¡NO TE VAS A LIBRAR!
¿DE TI?... LO VEREMOS
¡YA ME EMPEZABAS A MOLESTAR, LADRÓN Y ASESINO!
¡AY!
EL FEROZ SALIM SE DESPLOMA DE SU CABALLO, INCAPAZ YA DE SEGUIR LUCHANDO
LOS SECUACES DEL MAL PARADO SALIM SE DETIENEN ANTE SU JEFE, Y DESISTEN DE PROSEGUIR LA PERSECUCIÓN.
¡ESE ENMASCARADO ES UN SER INVENCIBLE...
LO MEJOR ES QUE LO DEJEMOS EN PAZ
EL GUERRERO DEL ANTIFAZ DEVUELVE SANA Y SALVA A LA BELLA HIJA DEL PASTOR CRISTIANO.
¡DIOS OS LO PREMIE, CABALLERO! ¡SOIS MUY VALIENTE!
SOLO HE CUMPLIDO UN DEBER... TOMAD ESTO PARA QUE OS REMEDIEIS
FIN

EL GUERRERO Y EL PAVO

por J. SANCHIS

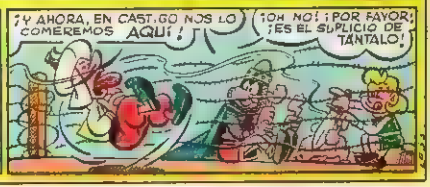

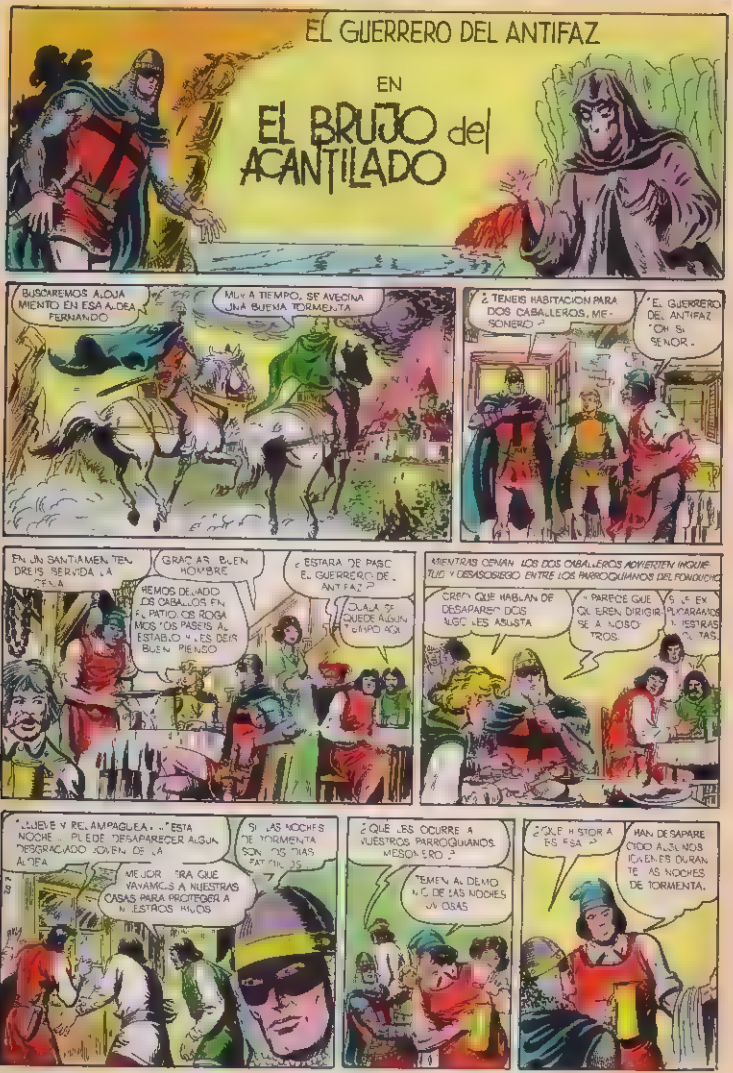
EL GUERRERO DEL ANTIFAZ
EN
EL BRUJO del ACANTILADO
BUSCAREMOS ALOJAMIENTO EN ESA ALDEA FERNANDO
MUY A TIEMPO, SE AVECINA UNA BUENA TORMENTA
¿TENEIS HABITACION PARA DOS CABALLEROS, MESONERO?
EL GUERRERO DEL ANTIFAZ
OH SI SEÑOR.
EN UN SANTIAMEN TENDREIS SERVIDA LA CENA
GRACIAS BUEN HOMBRE
HEMOS DEJADO LOS CABALLOS EN EL PATIO. OS ROGAMOS LOS PASEIS AL ESTABLO Y LES DEIS BUEN PIENSO
¿ESTARA DE PASO EL GUERRERO DEL ANTIFAZ?
OJALA SE QUEDE ALGUN TIEMPO AQUI
MIENTRAS CENAN LOS DOS CABALLEROS ADVIERTEN INQUIETUD Y DESASOSIEGO ENTRE LOS PARROQUIANOS DEL FONDUCHO
CREO QUE HABLAN DE DESAPARECIDOS ALGO LES ASUSTA
PARECE QUE QUIEREN DIRIGIRSE A NOSOTROS.
SI LE EXPLICARAMOS NUESTRAS CUITAS.
LLUEVE Y RELAMPAGUEA... ESTA NOCHE... PUEDE DESAPARECER ALGUN DESGRACIADO JOVEN DE LA ALDEA
MEJOR SERA QUE VAYAMOS A NUESTRAS CASAS PARA PROTEGER A NUESTROS HIJOS
SI LAS NOCHES DE TORMENTA SON LOS DIAS FATIDICOS
¿QUE LES OCURRE A VUESTROS PARROQUIANOS, MESONERO?
TEMEN AL DEMONIO DE LAS NOCHES LUVIOSAS
¿QUE HISTORIA ES ESA?
HAN DESAPARECIDO ALGUNOS JOVENES DURANTE LAS NOCHES DE TORMENTA.

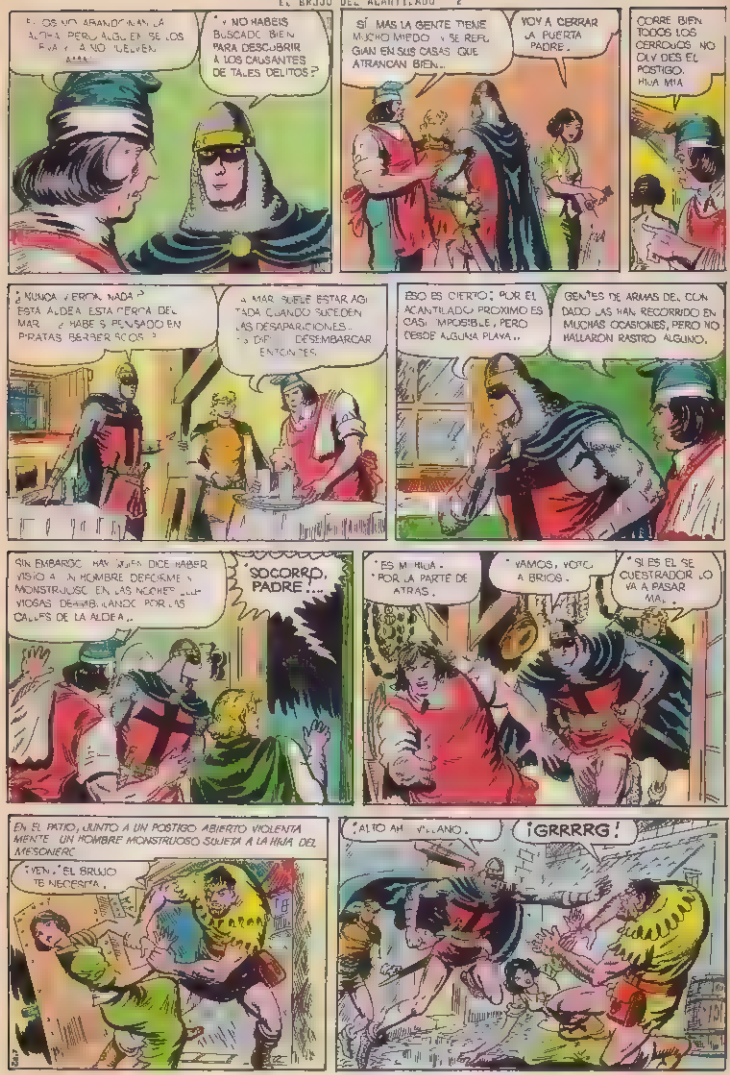
¿Y NO HABEIS BUSCADO BIEN PARA DESCUBRIR A LOS CAUSANTES DE TALES DELITOS?
SÍ, MAS LA GENTE TIENE MUCHO MIEDO Y SE REFUGIAN EN SUS CASAS QUE ATRANCAN BIEN...
VOY A CERRAR LA PUERTA PADRE.
CORRE BIEN TODOS LOS CERROJOS NO OLVIDES EL POSTIGO. HIJA MIA
¿NUNCA VIERON NADA? ESTA ALDEA ESTA CERCA DEL MAR ¿HABEIS PENSADO EN PIRATAS BERBERISCOS?
A MAR SUELE ESTAR AGITADA CUANDO SUCEDEN LAS DESAPARICIONES... DIFICIL DESEMBARCAR ENTONCES.
ESO ES CIERTO; POR EL ACANTILADO PROXIMO ES CASI IMPOSIBLE, PERO DESDE ALGUNA PLAYA...
GENTES DE ARMAS DEL CONDADO LAS HAN RECORRIDO EN MUCHAS OCASIONES, PERO NO HALLARON RASTRO ALGUNO.
SIN EMBARGO HAY QUIEN DICE HABER VISTO A UN HOMBRE DEFORME Y MONSTRUOSO EN LAS NOCHES LLUVIOSAS DEAMBULANDO POR LAS CALLES DE LA ALDEA...
SOCORRO, PADRE!...
ES MI HIJA. POR LA PARTE DE ATRAS.
VAMOS, VOTO A BRIOS.
SI ES EL SECUESTRADOR LO VA A PASAR MAL.
EN EL PATIO, JUNTO A UN POSTIGO ABIERTO VIOLENTAMENTE UN HOMBRE MONSTRUOSO SUJETA A LA HIJA DEL MESONERO
¡VEN, EL BRUJO TE NECESITA.
¡ALTO AHI VILLANO.
¡GRRRRG!

"NO ME DETENDRÉIS, POR EL AVERNO.
"HOLA!
"CIERTAMENTE SEÑOR QUE ES PELIGROSO.
"VOTO A BRIOS.
"ESTO TE APLACARA JOROBADO.
¡UGF!
"AUN NO ME TIENES.
ERES DURO DE PELAR ¿EH?
EL JOROBADO SACA UNA EXTRAÑA BOLA QUE LLEVA OCULTA ..
... Y LA ESTRELLA CONTRA EL ROSTRO DEL GUERRERO.
..EL OLA SE TAMBALEA AL CONTACTO CON EL LIQUIDO QUE CONTIENE
¡SEÑOR! ¡AH DIABLO. "VOY A "
OTRA ESFERA VUELA POR EL AIRE.
"PROBAD MIS PODERES PODRIDOS ILUSOS.
... Y AL ESTRELLARSE EN EL SUELO DESPIDE UN GAS NARCOTIZANTE QUE ALCANZA A FERNANDO Y AL MESONERO.
¿QUE ES ESTO?
¡NO VEO.. Y NI ME TENGO EN.. PIE..

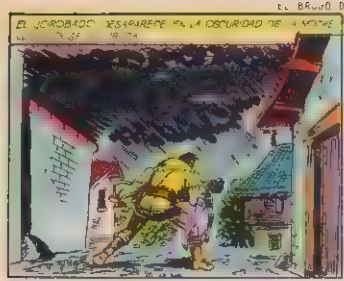
EL JOROBADO DESAPARECE EN LA OSCURIDAD DE LA NOCHE

A LA LUZ DE LOS RELAMPAGOS DOS DE LOS PARROQUIANOS DEL MESON VEN SU TENEBROSA SILUETA PERO NO SE ATREVEN A INTERVENIR
"ES EVA LA HIJA DEL MESONERO PADRE"
"QUIETO, AQUI NADA PODEMOS HACER POR ELLA."

CUANDO EL GUERRERO Y FERNANDO SE RECUPERAN, SE APRESURAN A SEGUIR AL JOROBADO PERO EN UN PRINCIPIO SUS PASOS SON TORPES Y VACILANTES
"VAMOS VAMOS TRAS EL"

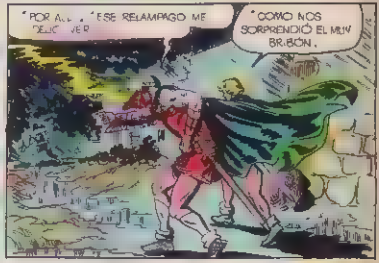
"POR ALLA, ESE RELAMPAGO ME DEJO CIEGO"
"COMO NOS SORPRENDIO EL MUY BRIBON."

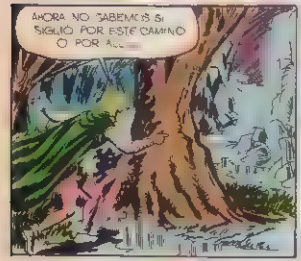
AHORA NO SABEMOS SI SIGUIO POR ESTE CAMINO O POR ALLA

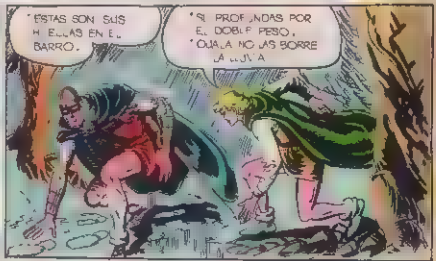
"ESTAS SON SUS HUELLAS EN EL BARRO."
"SI PROFUNDAS POR EL DOBLE PESO."
"OJALA NO LAS BORRE LA LLUVIA"

"ASEGURAR A QUE SE DIRIGIO HACIA EL ACANTILADO."
"DEMONIOS PRUEBA. QUIZA TENGA EL PROPOSITO DE ARROJAR AL FONDO A SU VICTIMA."

OTRO RELAMPAGO LES REVELA SU PRESENCIA AL BORDE DEL ABISMO.
"CUIDADO QUE NO NOS VEA O LA DEJARA CAER."

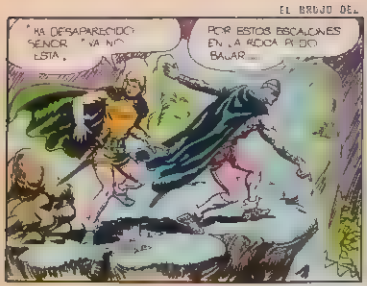
HA DESAPARECIDO SEÑOR ... VA NO ESTA.
POR ESTOS ESCALONES EN LA ROCA PUDO BAJAR...

...DADO NO RESBALES.
ES RARO, ESTE ESPESO MATORRAL CORTA EL CAMINO.

AQUI ACABA LA ESCALERA... VOLVAMOS SI SUROF SOBRE NOSOTROS NOS HARA DAÑO.
MIRA FERNANDO PUEDEN APARTARSE LAS RAMAS Y SIGUE EL CAMINO.

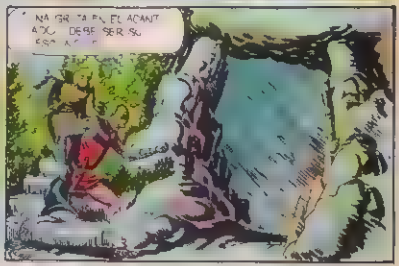
NADIE TALA EL ACANTILADO DEBE SER SU

MIENTRAS, EL HORRIBLE DUENDE CAMINA HACIA LA CASA DEL TENEBROSO PERSONAJE...
SABE QUE MI PUEDE MATAR SI ENTRO

NECESITO SU SANGRE JOVEN... PARA MIS EXPERIMENTOS SALVE LA PUERTA DE LA CAMARA ESCAPO
SI ME AMO, QUIA CONSIGAS PRONTO EL ELIXIR DE LA BELLEZA Y LA ETERNA JUVENTUD.

CUANDO SALE EL CONTRAHECHO DESCUBRE A LOS INTRUSOS
¡OSCUROS TODA E...

A TE TENEMOS.
OS ARROJARE POR EL ACANTILADO. NO MOLESTARES AL BRUJO.

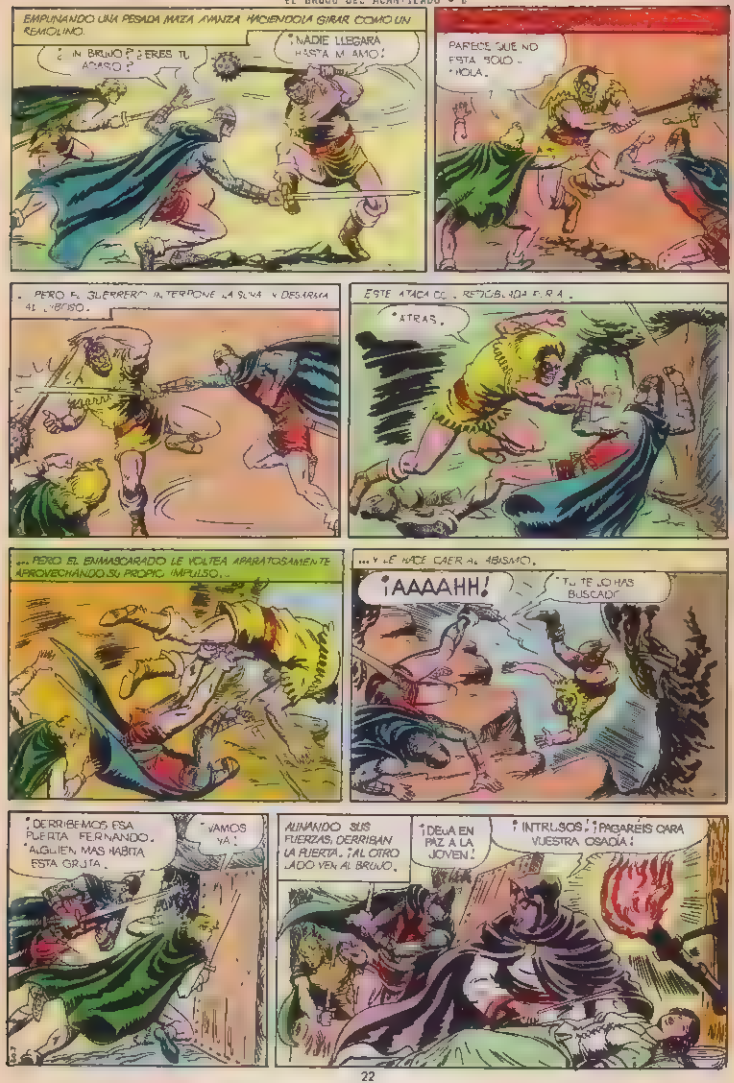
EMPUÑANDO UNA PESADA MAZA AVANZA HACIENDOLA GIRAR COMO UN REMOLINO.
¿UN BRUJO? ¿ERES TU ACASO?
¡NADIE LLEGARA HASTA MI AMO!
PARECE QUE NO ESTA SOLO - ¡HOLA.
... PERO EL GUERRERO INTERPONE LA SUYA Y DESARMA AL LIBROSO.
ESTE ATACA CON REDOBLADA FURIA.
¡ATRAS.
... PERO EL ENMASCARADO LE VOLTEA APARATOSAMENTE APROVECHANDO SU PROPIO IMPULSO...
... Y LE HACE CAER AL ABISMO.
¡AAAAHH!
¡TU TE LO HAS BUSCADO!
¡DERRIBEMOS ESA PUERTA FERNANDO. ¡ALGUIEN MAS HABITA ESTA GRUTA.
¡VAMOS YA!
ALINANDO SUS FUERZAS, DERRIBAN LA PUERTA. ¡AL OTRO LADO VEN AL BRUJO.
¡DEJA EN PAZ A LA JOVEN!
¡INTRUSOS! ¡PAGAREIS CARA VUESTRA OSADIA!

LOS HORRIBLES Y PENETRANTES OJOS DEL MAGO FIJAN SU MIRADA EN LA DE SUS CONTRARIOS, AL TIEMPO QUE SUS MANOS HACEN OSCILAR UNA BRILLANTE VARITA A MANERA DE PENDULO.

¡ESTA VEZ... NO LOGRASTE!

...Y EL GUERRERO Y FERNANDO EMPIEZAN A SENTIR SU PODEROSO PODER HIPNOTICO.

¡ESOS OJOS.... ¡NO SON HUMANOS OOOH..

¡APARTA TU MIRADA DE LA SUYA FERNANDO!

EL MUCHACHO QUEDA INMOVILIZADO, Y EL ENMASCARADO EMPIEZA A VER ALUCINACIONES

¡ES UN ESQUELETO VIVIENTE... SUS OJOS ESTAN VACIOS PERO ESA...¿QUE BROTA DE SUS CUENCAS.

¡YA OS TENGO... A OS TENGO.

¡ES UNA SERPIENTE MONSTRUOSA.....¡VA A ATACARME, NO DEBO MIRAR!... ¡MI ESPADA, MI ESPADA.

¡ALLA, A LO LEJOS A BRIOS!..

CON UN DESESPERADO ESFUERZO, EL GUERRERO LANZO SU ACERO AL FRENTE CONTRA LAS APARICIONES JUSTO CUANDO EMPEZABA A CAER INSCONSCIENTE.

¡AAAAG!

CUANDO VUELVEN EN SI DE SU ESTADO HIPNOTICO, LA SITUACION HA VARIADO COMPLETAMENTE.

¡CABALLEROS! GRACIAS A VOSOTROS ESTOIS A SALVO

MAS TARDE.

¡HOLA MIA.

¡LOS MONSTRUOS QUE OS TENIAN ATEMORIZADOS YA NO EXISTEN.

¡GRACIAS A VOSOTROS.

FIN

EL GUERRERO DEL ANTIFAZ en
UN CASO DE CONCIENCIA
¡MIRAD, SEÑOR! ES UN COMBATE!
SON MUCHOS CONTRA UN VIEJO Y UN JOVEN MORO.
¿AYUDAMOS A LOS NUESTROS?
¡DEVOLVEDNOS A LA JOVEN QUE SECUESTRASTEIS!
¡ES MI HIJA, MALVADOS.
¡LO QUE TOMA MI SEÑOR EL CONDE DE GANDUX, NO LO DEVUELVE, MUSULMANES.
¡MAL HICISTEIS EN DESEMBARCAR PARA INTENTAR RESCATARLA, PESCADORES!
¡TENED PIEDAD DE ELLA SI SOIS CABALLEROS.

¡TE LO HAS BUSCADO VIEJO.
¡AAAAG!
VOTO A BRIOS QUE TAN DESIGUAL PELEA NO ES DE MI GUSTO... Y MENOS LA CAUSA QUE AL PARECER LA MOTIVA.
"NO MATEIS A MI PADRE, VILLANOS!
¿QUIEN OS MANDO VENIR, ESTUPIDOS?
UNO DE LOS SOLDADOS DEL CONDE DE GANDIX, GOLPEA CERTERAMENTE AL JOVEN PESCADOR
¡NO TENDRAS A TU HERMANA... Y SI ESTO!
¡REMATADLOS!
"ALTO YA SI EN VERDAD OS LLAMAIS CRISTIANOS.

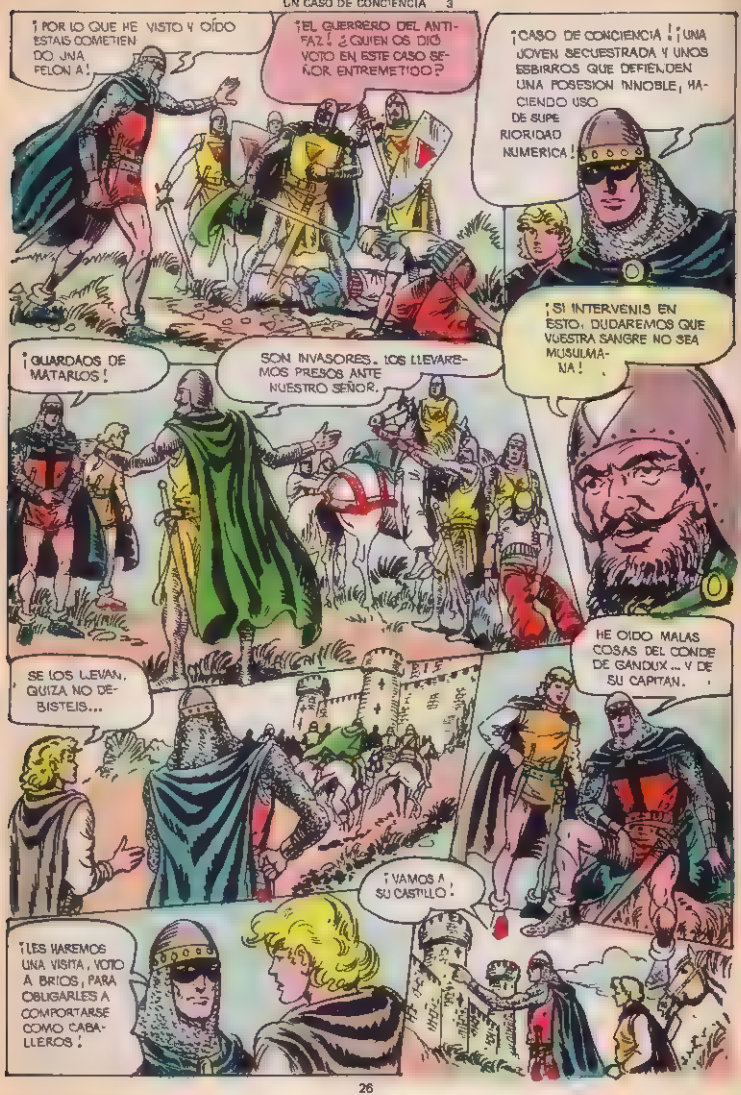
¡POR LO QUE HE VISTO Y OÍDO ESTAIS COMETIENDO UNA FELONÍA!
¡EL GUERRERO DEL ANTIFAZ! ¿QUIEN OS DIÓ VOTO EN ESTE CASO SEÑOR ENTREMETIDO?
¡CASO DE CONCIENCIA! ¡UNA JOVEN SECUESTRADA Y UNOS ESBIRROS QUE DEFIENDEN UNA POSESION INNOBLE, HACIENDO USO DE SUPERIORIDAD NUMERICA!
¡GUARDAOS DE MATARLOS!
SON INVASORES. LOS LLEVAREMOS PRESOS ANTE NUESTRO SEÑOR.
¡SI INTERVENIS EN ESTO, DUDAREMOS QUE VUESTRA SANGRE NO SEA MUSULMANA!
SE LOS LLEVAN. QUIZA NO DEBISTEIS...
HE OIDO MALAS COSAS DEL CONDE DE GANDUX... Y DE SU CAPITAN.
¡VAMOS A SU CASTILLO!
¡LES HAREMOS UNA VISITA, VOTO A BRIOS, PARA OBLIGARLES A COMPORTARSE COMO CABALLEROS!

EN AQUELLOS MOMENTOS, EL CONDE DE GANOUX ASEDIABA A SU CAUTIVA.
"DEVOLVEDME CON MI PADRE POR PIEDAD"
NO HARE TAL..
¡NO! ¡NO PUEDO!
"MI CORAZON SE HA PRENDADO DE TI, BELLA NIÑA ¡¡DEBES AMARME O MORIRE DE PESAR!
SEÑOR.. HEMOS CAPTURADO AL PADRE Y AL HERMANO DE VUESTRA CAUTIVA ZAIDA.
¿SE HAN ATREVIDO A VENIR?
¡BIEN! ¡QUIZA HAYA SIDO MEJOR ASÍ. ELLA TENDRA QUE CEDER SI NO QUIERE VERLOS MORIR.
¡AH TIENES A TU FAMILIA ZADA!..
¡PADRE! ¡HERMANO MIO!
¡CONDE MALVADO.
NO LES HAGAIS DAÑO.. DEJADLES IR... Y SERE VUESTRA...

¡DECID A VUESTRO SEÑOR QUE EL GUERRERO DE ANTFAZ LE PIDE AUDIENCIA!
EL GUERRERO DE ANTFAZ DESEA VEROS CON URGENCIA, SEÑOR CONDE.
NOS VIO APRESAR A LOS PESCADORES, SEÑOR. ¿QUERÉIS QUE LE DESPACHEMOS?
VEAMOS QUE QUIERE.
¿ACASO NO TENÉIS CONCIENCIA?
¡NO OS METÁIS EN ESTO!
DESEO RECORDAROS VUESTRA NOBLEZA... ¡LIBERTAD A LA JOVEN.
¡VOTO A BELCEBÚ! ¡NO.
¡SEÑOR, VOS QUE SOIS TAN JUSTO NO PERMITÁIS ESTO!
¡ZAIDA... ¡ENCERRADLA, MALADEROS.
¡QUIERE DAR MUERTE A MI PADRE Y HERMANO SI NO ME UNO A ÉL!
¡LOS REYES TENDRÁN NOTICIA DE ESTO!
¡DEJADME QUE ACABE CON ÉL, SEÑOR CONDE!

¡ACEPTO EL DESAFIO Y DESPUES MEDIRE MIS ARMAS CON VUESTRO AMO. ¡UN JUICIO DE DIOS.
¡AHORA MISMO OS ENVIO AL INFIERNO.
¡SI VENZO, ZAIDA Y LOS SUYOS QUEDARAN EN LIBERTAD.
ESPERAD CAPITAN GOTO. ACEPTO EL JUICIO DE DIOS CON ESTE CABALLERO. ¡PREPARAD EL TORNEO!
ES PELIGROSO SEÑOR
ENTRAREMOS EN LIZA CON CABALLOS Y LANZAS GUERRERO.
POCO SUPONE QUE MI LANZA IRA ENVENENADA CON CICUTA.
AL MENOR ROCE CAERA FULMINADO Y HABRE TERMINADO CON UN TESTIGO PELIGROSO.

EL TORNEO DA COMIENZO, Y EL GUERRERO DEL ANTIFAZ OBLIGA A HACER UN QUIEBRO A SU CORCEL EN LA PRIMERA EMBESTIDA, DESCONCERTANDO AL CONDE.
¡OS DESARMÉ!
¡OOOH!
ANTE LA GENERAL SORPRESA, LA LANZA DEL CONDE VUELA POR LOS AIRES, Y AL CAER HIERE EN UNA MANO AL CAPITÁN GOTO.
¡AAAAH!
¡VOS GANAIS, GUERRERO DEL ANTIFAZ! ¡ID EN MALA HORA Y LLEVAOS A LOS TRES MUSULMANES!
¡DIOS HA DADO SU VEREDICTO!
¡SOY MUERTO...! ¡LA LANZA ESTABA ENVENENADA!
FIN

EL JUICIO de DIOS
con EL GUERRERO DEL ANTIFAZ

Había paz en aquellos días. Moros y cristianos parecían haber olvidado que estaban empeñados en una lucha a muerte que, con diversas alternativas, duraba siglos.

El Guerrero del Antifaz y su escudero, el joven y valeroso Fernando, jinetes en sus magníficas cabalgaduras, dejaban marchar éstas al paso. Y los dos hombres dejaban vagar su mirada por el hermoso paisaje de huertas y vergeles que florecían al calor de la tregua en la lucha.

—Deberían irse por las buenas y los que se quedasen, que se sometiesen a nuestras leyes. Es mucha sangre la que se ha derramado ya, es mucha la miseria que acarrean las guerras, que no dejan vivir a los hombres.

—Así es, señor Pero, ¿qué se le va a hacer? Ellos se aferran a nuestra hermosa tierra, no quieren aceptar nuestras leyes; y, de nuestra parte, hay señores a los que les vienen bien estas luchas, ya que de ellas sacan provecho y no siempre de forma honrosa.

Iba a responder el Guerrero del Antifaz cuando, en la lejanía, se produjo un grito agudo, de alguien que pedía socorro.

—¡Parece una mujer! ¡Vamos, Fernando!

Volaron materialmente los corceles en dirección al lugar de donde se había producido el grito y los dos jinetes no tardaron en percibir el ruido de aceros al chocar en lucha.

Nuevos gritos de mujer hicieron estremecer al valeroso caballero y a su escudero.

E instantes después, guiados por los gritos y los ruidos, daban vista al lugar donde se luchaba, una encrucijada del camino, en la cual se hallaba detenida una silla, peleándose ferozmente en torno a ella.

En la silla iban dos mujeres que asomaban por entre las cortinillas, pidiendo socorro. Llevaban ambas el rostro velado, dejando ver sus hermosos ojos negros que reflejaban el profundo horror que les producía la dura lucha.

Eran moros sus defensores. Cinco hombres que se defendían bravamente del asalto de diez que, por sus vestiduras, más bien parecían facinerosos que hombres de armas.

—¡Adelante, Fernando! ¡Eso es una cobardía, y si la justicia y el honor nos dicen que debemos defender al moro, no debemos vacilar un momento en ello!

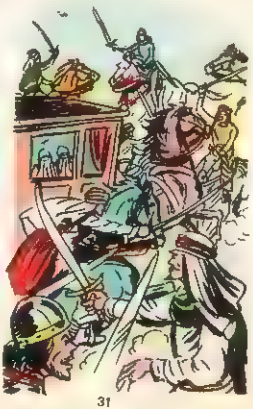

A escasos metros de ellos, la voz potente del Guerrero del Antifaz dominó el estruendo de la lucha.

—¡A mí, villanos cobardes! ¡A mí, antes de que os destroce!

Esgrimió su pesada espada de combate y cargó como un torbellino, descargando furiosos golpes contra cuatro de los hombres que salieron a hacerle frente y que trataron de rodearle.

Pronto el Guerrero del Antifaz desmontó de forma violenta a dos de ellos, haciendo Fernando lo propio con un tercero.

—¡Encárgate de ése, Fernando! —indicó el Guerrero del Antifaz, a tiempo que cargaba contra el que parecía dirigir la cuadrilla de facine-

Se trataba de un auténtico coloso, por su fuerza y sus proporciones, y que demostraba una extraordinaria pericia en la lucha.

—¡A mí, rufián! ¡A mí, antes de que os atraviese por la espalda, que es lo que merecen los traidores!

—¡El Guerrero del Antifaz!

El grito partió del grupo de los facinerosos, que vacilaron al reconocer al valeroso campeón de la cristiandad.

El hombre que dirigía el grupo gritó, fuera de sí, saliendo al encuentro del Guerrero.

¡El Guerrero del Antifaz! ¿Y qué hay con ello, cobardes? ¡Ganas tenía de tenerle frente a mí!

Se lanzó el vigoroso luchador con furia ciega contra el Guerrero, blandiendo su descomunal espada que

hendió el aire, silbando de forma siniestra, dando la sensación de que iba a dividir al Guerrero en dos pedazos

Pero el Guerrero, consumado jinete, hizo girar su caballo, saliéndose de la trayectoria del golpe, al cual desvió aún con su espada

Gritaron las dos mujeres, espantadas. Pero al grito de espanto sucedió una exclamación de admiración ante la pericia de que el Guerrero había dado muestra

El jefe de los bandidos, cuyo rostro también iba enmascarado, se fue de bruces al fallar el golpe, rehízose rápidamente, no obstante, y trató de enmendar su fallo, pero, antes de que lo consiguiese, el Guerrero del Antifaz le había atado un violento cintarazo que lo arrancó de caballo, arrojándolo a tierra

Otra exclamación de admiración de las dos damas premió el certero golpe del Guerrero, quien, antes de que su rival pudiera ponerse en pie saltó ágilmente del caballo y, trás cortar hábilmente las cintas que sujetaban su antifaz, le puso la punta de la espada en el cuello.

Una exclamación de estupor brotó de la garganta del Guerrero:

—¡Ruy de Silva! ¡Mal caballero! Da gracias a que tanto tú como tu señor, el conde de Peñaclara, os habéis batido bravamente por la cristiandad. De lo contrario, ahora mismo perderías la cabeza, que no otra cosa merece tu conducta.

—¡Mátame, Guerrero del Antifaz! ¡No he pedido compasión!

—Pero yo te la otorgo. Márchate a donde no te vea y avergüénzate de tu conducta, indigna de un caballero.

—¡Mátame!

La voz severa del Guerrero del Antifaz hizo callar al vencido

—¡Levántate y márchate o, en lugar de tratarte como a un caballero, te daré de cintarazos en la espalda, como a un facineroso cualquiera, que no otra cosa mereces!

Ruy de Silva tendió su vista en torno. Sus hombres, ante su vencimiento, le habían abandonado. Tres de ellos, heridos, no estaban lejos aún. Comprendió que no tenía más remedio que someterse y, tras levantarse, marchó, no sin dirigir una mirada de codicia a la más joven de las ocupantes de la silla y otra de odio al Guerrero del Antifaz, quien, volviéndole la espalda despectivamente, se dirigió a presentar sus respetos a la hermosa mora

* * *

Casi un mes después, un anciano árabe, lujosamente vestido, expresando en su rostro el dolor que vivía, llegó hasta donde acampaba el Guerrero del Antifaz con su fiel escudero Fernando

—Señor Soy Abd-el-Mazuk

—¡El eminente médico árabe! —exclamó el Guerrero admirado

—Gracias por vuestro elogio Soy padre de Myriam, la joven a quien salvasteis hace casi un mes de la rapacidad de, señor de Peñaclara y del capitán de sus huestes, Ruy de Silva

—¿Por ventura han intentado de nuevo ?

—Su venganza ha sido peor. Mi hija hace curaciones que, por sus conocimientos, se pueden calificar de milagrosas. Y por esto la han acusado de brujería. Se ha pedido un campeón para que luche por ella en el juicio de Dios Si el campeón es vencido o nadie sale en su favor, será quemada viva. Los campeones de mi raza están muy lejos.

No sigáis, por favor Ante Dios no existen razas, religiones ni ideas que puedan dividir a los hombre

Todos somos hijos de El. Yo seré el campeón de vuestra hija, id tranquilo

—¿Conocéis la fuerza y destreza del de Peñaclara? Dicen que hendió una roca con su espada

No me importa. Sé que Dios estará conmigo, porque defiendo la justicia

—Gracias, noble Guerrero. Mi hija piensa como vos y no mira si al que cura es noble o plebeyo, moro o cristiano. Para ella todos son hijos de Dios.

• • •

Myriam, atada a un poste, aguardaba la celebración del juicio de Dios entre los dos campeones.

De todos era sabido que el Guerrero del Antifaz combatiría por ella, pero el esforzado paladín no llegaba y el plazo señalado para el combate expiraba.

Una sonrisa siniestra se dibujaba en los rostros del señor de Peñaclara y de Ruy de Silva, que hacía las veces de escudero. Ellos sabían que el

Guerrero del Antifaz no podría acudir a la cita. Sabían que alguien, pagado por ellos, se había encargado de envenenarle.

Por lo mismo, su asombro fue extraordinario cuando vieron llegar a Guerrero, seguido de su fiel escudero Fernando.

—¿Como es posible? —murmuró Peñaclara.

—Es cosa de brujería. Sé que le dieron el veneno. Pero mirad, viene pálido, es casi la estampa de la muerte. Será fácil de vencer.

—Tienes razón. Ya que no pudimos esquilmar a Abd-el-Mazuk exigiéndole un rescate por su hija, nadie podrá arrebatarnos la venganza.

—Y de paso morirá el odioso Guerrero. Dos reyes moros nos pagarán bien cuando les entreguemos su cabeza —expresó Ruy de Silva—. Yo me encargaré de ello.

• • •

Los dos campeones se hallaban frente a frente en medio de un silencio imponente.

El Guerrero del Antifaz daba la sensación de que no podía mantenerse firme en la silla. El anciano Abd el Mazuk se acercó a él, una vez más.

Retiraos, señor. No estáis en condiciones de combatir. Mi hija, de todas formas, está perdida.

—Es el juicio de Dios y a El me confío. Retiraos, buen anciano.

De nuevo quedaron frente a frente, solos, los campeones. El juez de campo dio la señal de ataque.

Y los dos corceles, diestramente dirigidos, partieron como centellas.

Fue un choque brutal. De las armas saltaron chispas. Y de improviso el señor de Peñaclara salió violentamente despedido de su silla, mientras que el Guerrero del Antifaz tenía que cogerse a la suya para no caer.

Pese a su mal estado, saltó, aunque un tanto torpemente, al ver caído a su enemigo, al cual puso la punta de su espada en el cuello.

¡Rendíos o sois hombre muerto!

Pero el de Peñaclara, con los ojos muy abiertos, miraba al infinito sin dar señales de vida, pese a que no había recibido ninguna herida.

—¡Está muerto! —exclamó el del Antifaz—. Y yo no lo he herido. He aquí el juicio de Dios.

Y se alejó lentamente, seguido de su escudero Fernando, después de saludar levemente a la bella Myriam, que lo siguió con la mirada de sus bellos ojos, de los que cayeron sendas lágrimas de agradecimiento y tal vez un sentimiento más dulce e íntimo.

FIN

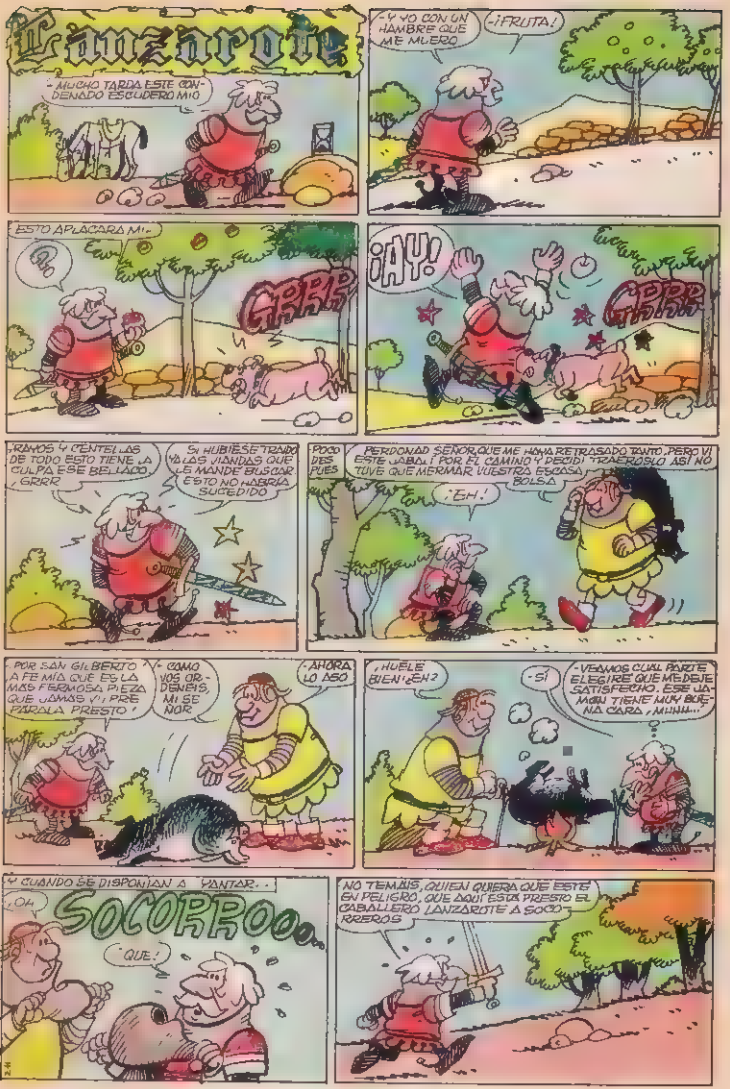
Lanzarote
-MUCHO TARDA ESTE CONDENADO ESCUDERO MIO
-Y YO CON UN HAMBRE QUE ME MUERO
-¡FRUTA!
ESTO APLACARA MI...
GRRR
¡AY!
GRRR
¡RAYOS Y CENTELLAS DE TODO ESTO TIENE LA CULPA ESE BELLACO, GRRR
SI HUBIESE TRAIDO YA LAS VIANDAS QUE LE MANDE BUSCAR ESTO NO HABRIA SUCEDIDO
POCO DESPUES
PERDONAD SEÑOR, QUE ME HAYA RETRASADO TANTO, PERO VI ESTE JABALI POR EL CAMINO Y DECIDI TRAEROSLO ASI NO TUVE QUE MERMAR VUESTRA ESCASA BOLSA
¡EH!
POR SAN GILBERTO A FE MIA QUE ES LA MAS FERMOSA PIEZA QUE JAMAS VI, PREPARALA PRESTO
-COMO VOS ORDENEIS, MI SEÑOR
-AHORA LO ASO
¡HUELE BIEN! ¿EH?
-SI
-VEAMOS CUAL PARTE ELEGIRE QUE ME DEJE SATISFECHO. ESE JAMON TIENE MUY BUENA CARA, MHHH...
Y CUANDO SE DISPONIAN A YANTAR...
¡OH
SOCORROOO...
¡QUE!
NO TEMAIS, QUIEN QUIERA QUE ESTE EN PELIGRO, QUE AQUI ESTA PRESTO EL CABALLERO LANZAROTE A SOCORREROS

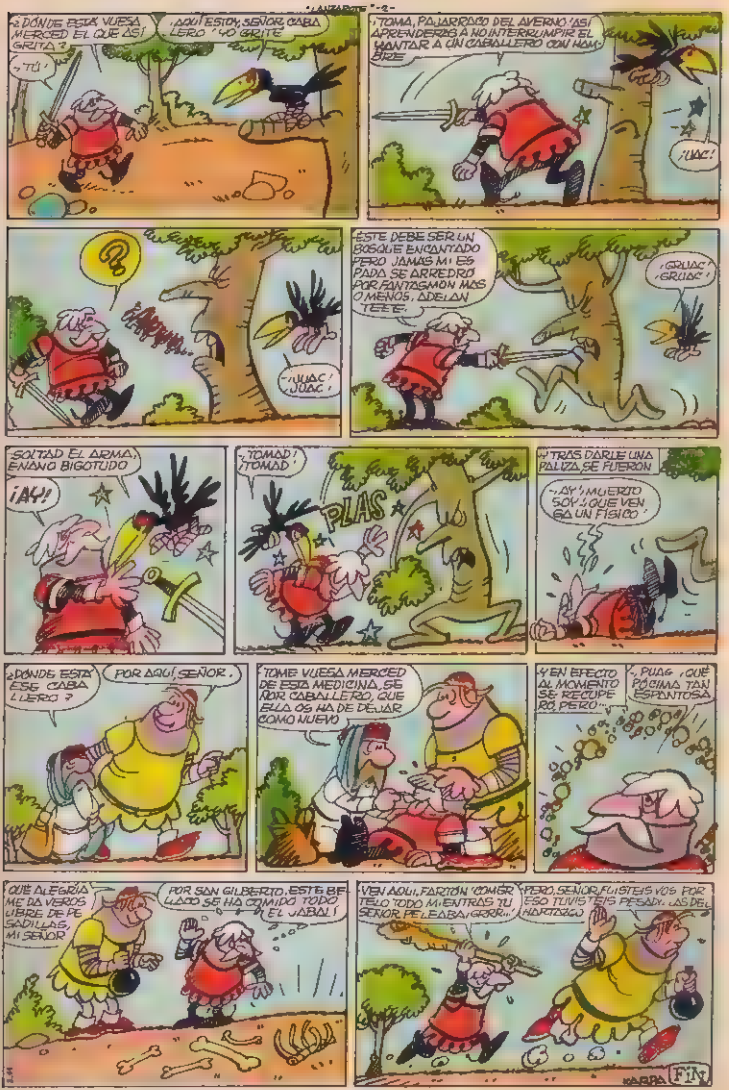
¿DÓNDE ESTÁ VUESA MERCED EL QUE ASÍ GRITA?
¡AQUÍ ESTOY, SEÑOR CABALLERO, YO GRITÉ
¿TÚ?
¡TOMA, PAJARRACO DEL AVERNO, ASÍ APRENDERÁS A NO INTERRUMPIR EL YANTAR A UN CABALLERO CON HAMBRE
¡UAC!
ESTE DEBE SER UN BOSQUE ENCANTADO PERO JAMÁS MI ESPADA SE ARREDRÓ POR FANTASMONES MÁS O MENOS, ADELANTE.
¡UAC, UAC!
¡GRUAC, GRUAC!
SOLTAD EL ARMA, ENANO BIGOTUDO
¡AY!
¡TOMAD! ¡TOMAD!
PLAS
Y TRAS DARLE UNA PALIZA, SE FUERON
¡AY, MUERTO SOY! ¡QUE VENGA UN FÍSICO!
¿DÓNDE ESTÁ ESE CABALLERO?
POR AQUÍ, SEÑOR.
TOME VUESA MERCED DE ESTA MEDICINA, SEÑOR CABALLERO, QUE ELLA OS HA DE DEJAR COMO NUEVO
Y EN EFECTO AL MOMENTO SE RECUPERÓ, PERO...
Y, ¡PUAG, QUÉ PÓCIMA TAN ESPANTOSA!
QUÉ ALEGRÍA ME DA VEROS LIBRE DE PESADILLAS, MI SEÑOR
POR SAN GILBERTO, ESTE BERLADO SE HA COMIDO TODO EL JABALÍ
VEN AQUÍ, FARTÓN "COMERTELO TODO MI ENTRAÑAS TU SEÑOR, PELEABA, GRRR..."
PERO, SEÑOR, FUISTEIS VOS POR ESO TUVISTEIS PESADILLAS, DE HARTAZGO
KARPA
FIN

EL GUERRERO DEL ANTIFAZ

EN

EL CAPITAN BITESTA

LAS DOS MUCHACHAS TAMBIEN SON APRESADAS POR LOS ASALTANTES.
¡DEJADLAS! ¡DEJADLAS EL DINERO.
CON LOS ASALTANTES APARECE UN GIGANTESCO NOVENO CON DOS CABEZAS.
CIERRA TU BOCA VIEJO. AHORA SOY YO QUIEN DECIDE
¿NO TE ACUERDAS DE MI, HACE AÑOS, EN ESTE PUEBLO TODOS OS BURLABAIS DE MI PORQUE SOY UN MONSTRUO!
¡BARBA TESTA! ¡TE HICISTE PIRATA..! ¿QUÉ TE PROPONES?
DE MOMENTO NOS LLEVAREMOS TU DINERO
Y TUS HIJAS
¡QUE HORROR! ¡HABLAN LAS DOS CABEZAS... COMO SI FUERAN DISTINTOS...
NO CONSIENTO ESE TONO HABLANDO DE MI JOVENCITA
DÉJATE DE PALABRAS TESTA PRIMERO Y VÁMONOS YA
¡NO CONSENTIRÉ QUE OS LLEVEIS.
¡NOS LAS LLEVAREMOS POR LA FUERZA!
¡ESO.
¡OOH.

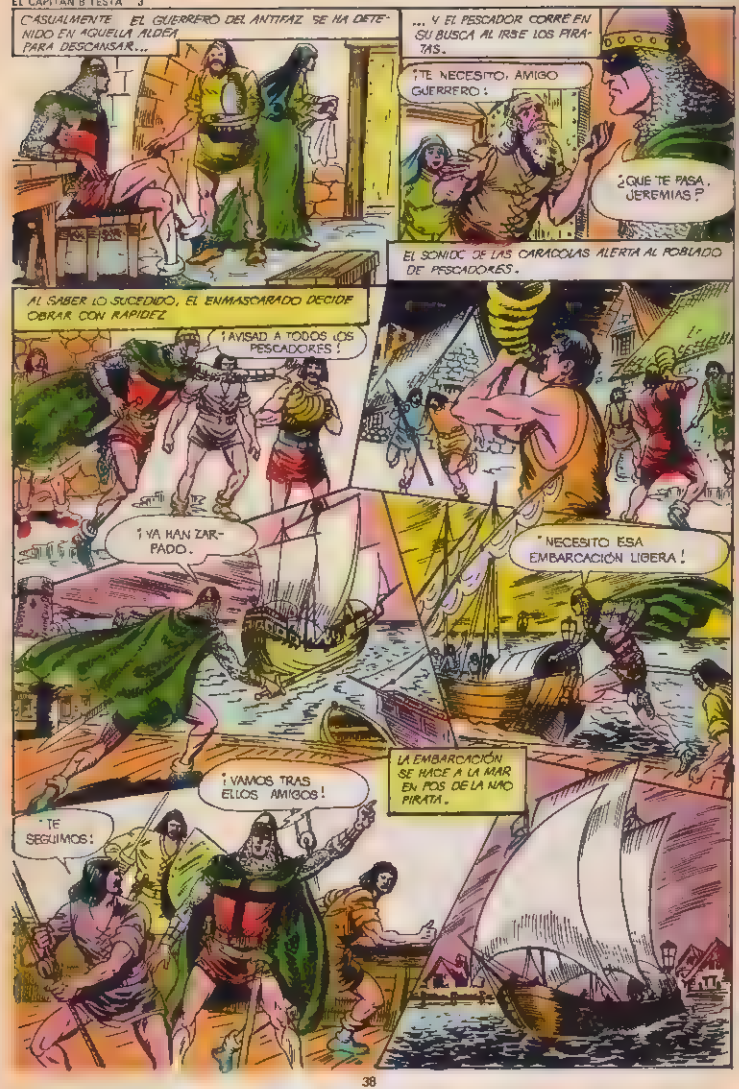
CASUALMENTE EL GUERRERO DEL ANTIFAZ SE HA DETENIDO EN AQUELLA ALDEA PARA DESCANSAR...
... Y EL PESCADOR CORRE EN SU BUSCA AL IRSE LOS PIRATAS.
¡TE NECESITO, AMIGO GUERRERO!
¿QUE TE PASA, JEREMIAS?
EL SONIDO DE LAS CARACOLAS ALERTA AL POBLADO DE PESCADORES.
AL SABER LO SUCEDIDO, EL ENMASCARADO DECIDE OBRAR CON RAPIDEZ
¡AVISAD A TODOS LOS PESCADORES!
¡YA HAN ZARPADO.
¡NECESITO ESA EMBARCACIÓN LIBERA!
LA EMBARCACIÓN SE HACE A LA MAR EN POS DE LA NAO PIRATA.
¡VAMOS TRAS ELLOS AMIGOS!
TE SEGUIMOS!

BITESTA ESTÁ SATISFECHO CON LA CAPTURA DE LAS GEMELAS.
NOS PAGARÁN UN BUEN RESCATE POR VOSOTRAS
Y SI NO OS VENDEREMOS COMO ESCLAVAS
¡NO SEAS CRUEL, BITESTA Y DEVUELVENOS CON NUESTRO PADRE!
NO LO SOÑÉIS, ENCANTOS
¡DIOS SE APIADE DE NOSOTRAS!
¡BITESTA, UNA EMBARCACIÓN PESQUERA NOS SIGUE!
¿OISTE, TESTA PRIMERO?
¡PEOR PARA ELLOS, TESTA SEGUNDO!
¡BITESTA ACABARÁ CON ELLOS! ¡JO, JO, JO.
¡FUEGO CONTRA ESOS TOATOS!
¡NOS HUNDIRÁN, GUERRERO!
¡YA NOS DESCUBRIERON

NO PODEMOS ACERCARNOS PERO SI REBASARLOS POR RAPIDEZ. YO LES ESPERARE A SU PASO PARA ABORDARLOS.
AHORA SALTARE AL AGUA. ¡SEGUID ADELANTE!
¡TE SEGUIMOS!
ALGUNOS PESCADORES SALTAN CON EL BARCO AL AGUA, DISPUESTOS A INTENTARLA EMPRESA
¡OJALÁ NO NOS VEAN!
YA HUYEN ASUSTADOS COMO SIMPLES BOGLERONES
AHORA DEDICARÉ MI ATENCIÓN A LAS BELLAS GEMELAS
PRIMERO LO HARÉ YO.

¡NO SEAS TAN IMPULSIVO TESTA SEGUNDO. ¡YO FUE PRIMERO EN MENCIONARLO!
¡QUITA TU MANO DE MI CARA TESTA PRIMERO!
EN ESTO NO TE CEDERE PREFERENCIA ALGUNA.
¡OLVIDAS QUE SOMOS DOS...!
DE PRONTO SURGE EL GUERRERO DEL ANTIFAZ ANTE EL ASOMBRO DE BITESTA.
¿QUE..?
¿QUIÉN DIABLOS...?
TU ERES EL FAMOSO BITESTA, COBARDE RAPTOR DE MUJERES!
VOY A TERMINAR CONTIGO.
¡DEVUELVEME A LAS JOVENES Y NO TE ARREPENTIRÁS BITESTA.

EN PLENA CONTIENDA SALEN A CUBIERTA DE LA NAVE
¡AHORA TE CAZARÁ MI GENTE OSADO GUERRERO!
¡NO OS DARÉ TIEMPO!
¡AAAAH!
¡HAS MATADO A TESTA SEGUNDO, MALDITO! ¡MUERE!
BITESTA CAE POR FIN, ABATIDO POR EL GUERRERO DEL ANTIFAZ.
ESTO COLMA EL ASOMBRO Y TEMOR DE LOS PIRATAS, QUE OPTAN POR RENDIRSE, AL VER QUE TAMBIEN LLEGAN LOS PESCADORES
ADIOS, AMIGOS.
JAMÁS OLVIDAREMOS TU FELIZ INTERVENCIÓN GUERRERO.
GRACIAS GUERRERO AMIGO.
VUESTRO PADRE OS ESPERA.
FIN

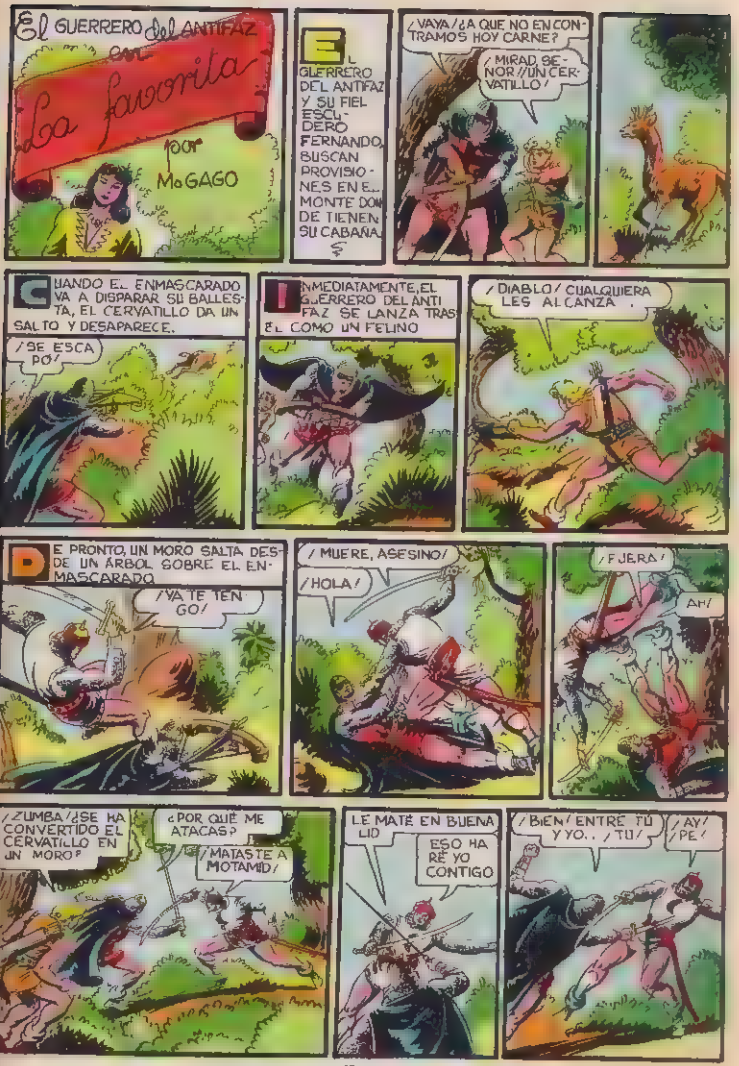
El GUERRERO del ANTIFAZ en
La favorita
por MoGAGO
EL GUERRERO DEL ANTIFAZ Y SU FIEL ESCUDERO FERNANDO, BUSCAN PROVISIONES EN EL MONTE DONDE TIENEN SU CABAÑA.
¡VAYA! ¿A QUE NO ENCONTRAMOS HOY CARNE?
¡MIRAD, SEÑOR! ¡UN CERVATILLO!
CUANDO EL ENMASCARADO VA A DISPARAR SU BALLESTA, EL CERVATILLO DA UN SALTO Y DESAPARECE.
¡SE ESCAPÓ!
INMEDIATAMENTE, EL GUERRERO DEL ANTIFAZ SE LANZA TRAS ÉL COMO UN FELINO
¡DIABLO! ¡CUALQUIERA LES ALCANZA!
DE PRONTO, UN MORO SALTA DESDE UN ÁRBOL SOBRE EL ENMASCARADO
¡YA TE TENGO!
¡MUERE, ASESINO!
¡HOLA!
¡FUERA!
¡AH!
¡ZUMBA! ¿SE HA CONVERTIDO EL CERVATILLO EN UN MORO?
¿POR QUÉ ME ATACAS?
¡MATASTE A MOTAMID!
LE MATÉ EN BUENA LID
ESO HARÉ YO CONTIGO
¡BIEN! ENTRE TÚ Y YO... ¡TÚ!
¡AY!
¡PE!

LO SIENTO, PORQUE ERA UN VALIENTE
NO LO SINTAIS. QUERÍA MATAROS

UNA MUJER JOVEN Y BELLA HA OBSERVADO TODA LA LUCHA Y SU FIN.
¡LO MATÓ! POBRE ABÚL

DESPUÉS DE ENTERRAR AL MORO BAJO UNAS PIEDRAS Y RAMAS, LOS DOS AMIGOS EMPRENDEN LA MARCHA.
BUSCAR AHORA AL CERVATILLO SERÍA UNA TONTERÍA

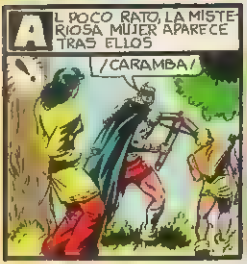
A POCO RATO, LA MISTERIOSA MUJER APARECE TRAS ELLOS
¡CARAMBA!

¡UNA MUJER! ¡Y QUÉ GUAPA ES!
ESTA MAÑANA ESTÁ MUY CONCURRIDO EL BOSQUE ¿QUIÉN SOIS?

ME LLAMO SARA... ¿POR VENTURA DE ALÁ SOIS ESE MISTERIOSO GUERRERO DEL ANTIFAZ DEL QUE TANTO HABLA LA GENTE?

NO SÉ SI LA GENTE HABLA DE MÍ ¿QUÉ HACÉIS AQUÍ?
HUYO AL TERRITORIO CRISTIANO, OLIÁN ME RAPTÓ, Y ME ESCAPÉ DE SUS GARRAS. ¿ME AYUDARÉIS?

¿A QUÉ SITIO VAIS? ¿NO OS ACOMPAÑA NADIE?
ESTOY SOLA Y QUIERO IR CON MIS PADRES

¿DONDE VIVEN?
EN EL CAMPO DE LOS PINOS, CERCA DEL PUEBLO... VIVÍAN

OS AYUDARÉ.. ¿Y HABÉIS LLEGADO A PIÉ HASTA AQUÍ?
NO..MI CABALLO CAYÓ REVENTADO AL PIE DEL MONTE

LA MIRADA DE FERNANDO SE FIJA EN EL POMO DE UN PUÑAL QUE SOBRESALE DE ENTRE LA FAJA QUE LLEVA LA JOVEN.
¡HUM!

¡UH! ¡ESTOY CANSADA Y TENGO MUCHA SED!
SENTAOS. BUSCA AGUA, FERNANDO
¡HUM!

APROVECHANDO LA AUSENCIA DE FERNANDO Y UN APARENTE DESCUIDO DEL GUERRERO, LA MORA EMPUÑA SU PUÑAL...
Y TRATA DE CLAVARLO EN LA ESPALDA DEL CRISTIANO; PERO ESTE ESTÁ ALERTA
¡OH!
¿TAMBIÉN QUIERES VENGAR A MOTAMID?
ERES MUY LISTO, CRISTIANO, Y DE BÍ PRESUMIRLO... PERO OTRA VEZ SERÁ
ERES TONTA.. ¿CUÁNTOS HOMBRES HAN VENIDO CONTIGO PARA ASESINARME?
ESO NO TE IMPORTA, SEÑOR ENMASCARADO
PODRÍA HACER CONTIGO LO QUE TÚ QUERÍAS PARA MÍ
NO; ERES DEMASIADO IMBECIL PARA ESO... EL GUERRERO DEL ANTIFAZ NO ASESINA MUJERES
MUY INTELIGENTE, PERO QUIZÁ TE EQUIVOQUES ¿QUÉ RELACIÓN TENÍAS TÚ CON MOTAMID?
YO ERA SU FAVORITA Y AUN QUE ERA FEO, LE AMABA
EL PEQUEÑO FERNANDO SE HA DISTANCIADO BASTANTE BUSCANDO AGUA Y DE PRONTO...
.. DESCUBRE A TRES SARRACENOS QUE CONVERSAN SENTADOS JUNTO A SEIS CABALLOS
¡DIABLO! ¡MOROS EN EL MONTE!
SARA SE HA EMPEÑADO EN BUSCAR AL GUERRERO DEL ANTIFAZ PARA MATARLE, PERO
¡AHORA COMPRENDO! ¡ESA MUJER!... ¡POR CRISTO!
FERNANDO EMPRENDE EL REGRESO CORRIENDO COMO UN GAMO.
¡TENGO QUE AVISARLE!
¡GRACIAS A DIOS!.. ¡SEÑOR... SEÑOR...
¿QUÉ TE OCURRE?
¡ESA MORA QUIERE ASESINAROS, SEÑOR!
¡YA LO SÉ! ¿CÓMO TE HAS ENTERADO?

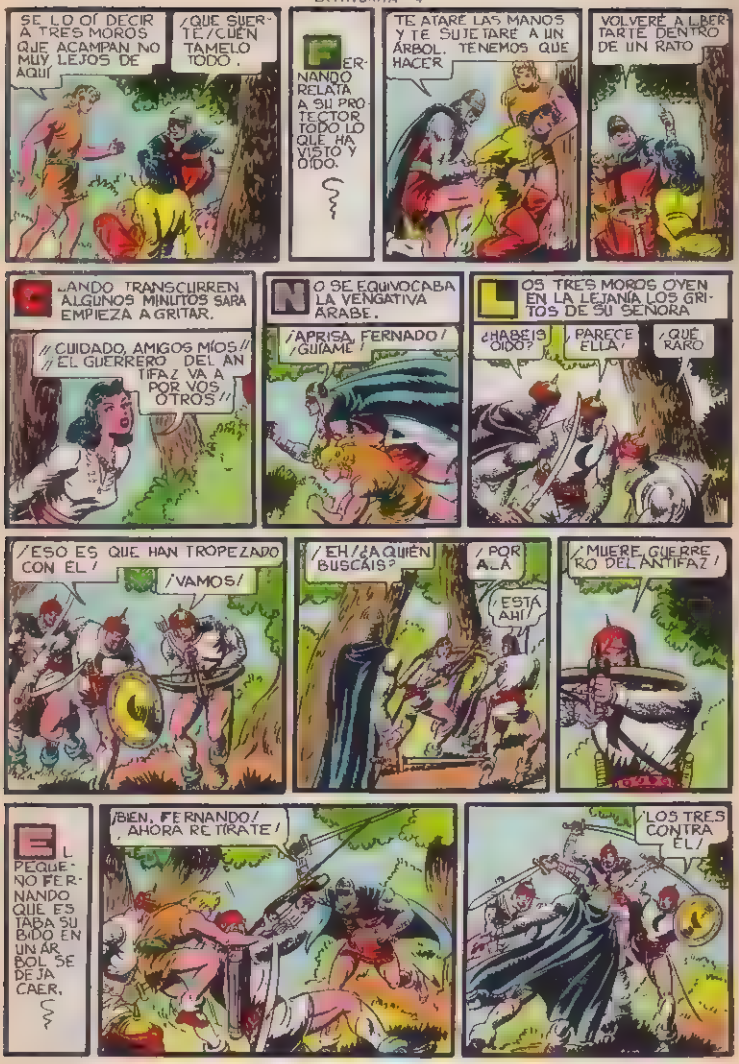
SE LO OÍ DECIR A TRES MOROS QUE ACAMPAN NO MUY LEJOS DE AQUÍ
¡QUE SUERTE, CUÉN TAMELO TODO.
FERNANDO RELATA A SU PROTECTOR TODO LO QUE HA VISTO Y OÍDO.
TE ATARÉ LAS MANOS Y TE SUJETARÉ A UN ÁRBOL. TENEMOS QUE HACER
VOLVERÉ A LIBERTARTE DENTRO DE UN RATO
CUANDO TRANSCURREN ALGUNOS MINUTOS SARA EMPIEZA A GRITAR.
// CUIDADO, AMIGOS MÍOS // EL GUERRERO DEL ANTIFAZ VA A POR VOS, OTROS //
NO SE EQUIVOCABA LA VENGATIVA ARABE.
¡APRISA, FERNANDO! ¡GUÍAME!
LOS TRES MOROS OYEN EN LA LEJANÍA LOS GRITOS DE SU SEÑORA
¿HABÉIS OÍDO?
¡PARECE ELLA!
¡QUÉ RARO
¡ESO ES QUE HAN TROPEZADO CON EL!
¡VAMOS!
¡EH! ¿A QUIÉN BUSCÁIS?
¡POR ALÁ
¡ESTÁ AHÍ!
¡MUERE, GUERRERO DEL ANTIFAZ!
EL PEQUEÑO FERNANDO QUE ESTABA SUBIDO EN UN ÁRBOL SE DEJA CAER.
¡BIEN, FERNANDO! ¡AHORA RETÍRATE!
¡LOS TRES CONTRA ÉL!

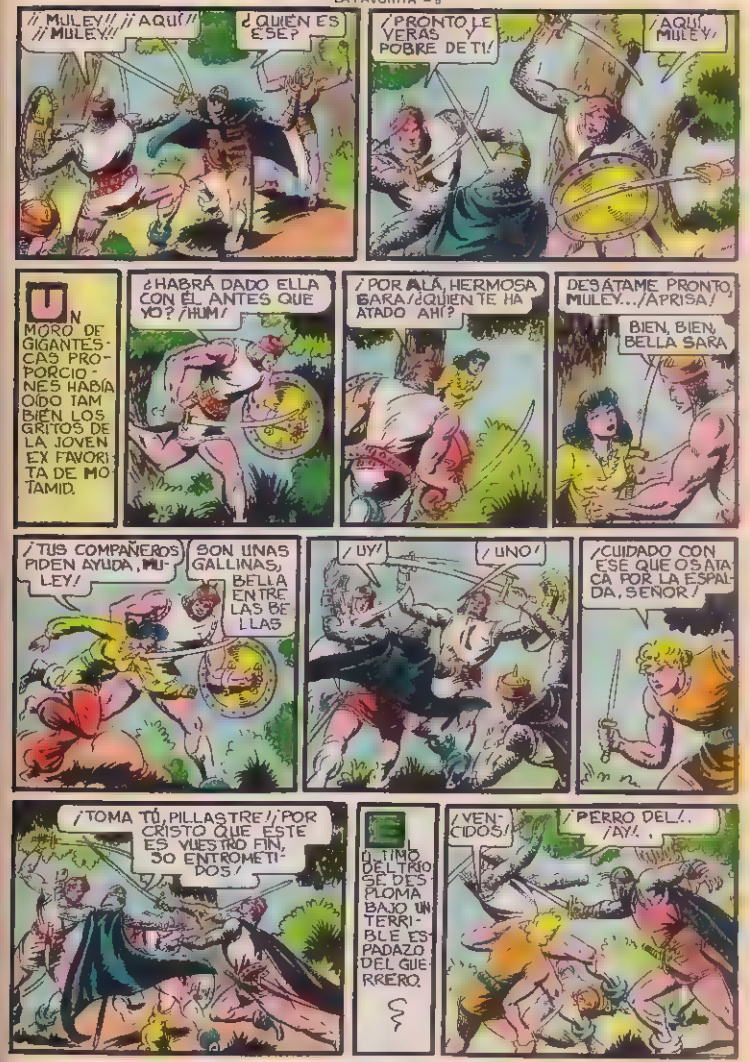
¡¡MULEY!! ¡¡MULEY!!
¡¡AQUÍ!!
¿QUIÉN ES ESE?
¡PRONTO LE VERÁS Y POBRE DE TÍ!
¡AQUÍ, MULEY!
UN MORO DE GIGANTESCAS PROPORCIONES HABÍA OÍDO TAMBIÉN LOS GRITOS DE LA JOVEN EX FAVORITA DE MOTAMID.
¿HABRÁ DADO ELLA CON ÉL ANTES QUE YO? ¡HUM!
¡POR ALÁ, HERMOSA SARA! ¿QUIÉN TE HA ATADO AHÍ?
DESÁTAME PRONTO, MULEY... ¡APRISA!
BIEN, BIEN, BELLA SARA
¡TUS COMPAÑEROS PIDEN AYUDA, MULEY!
SON UNAS GALLINAS, BELLA ENTRE LAS BELLAS
¡UY!
¡UNO!
¡CUIDADO CON ESE QUE OS ATACA POR LA ESPALDA, SEÑOR!
¡TOMA TÚ, PILLASTRE! ¡POR CRISTO QUE ESTE ES VUESTRO FIN, SO ENTROMETIDOS!
EL ÚLTIMO DEL TRÍO SE DESPLOMA BAJO UN TERRIBLE ESPADAZO DEL GUERRERO.
¡VENCIDOS!
¡PERRO DEL...
¡AY!

SARA Y MIL..EY LLEGAN JUNTO A SUS TRES COMPAÑEROS, QUE YACEN MALHERIDOS O MUERTOS EN EL SUELO.
¡DERROTADOS Y "EL" HA DESAPARECIDO!
¡QUÉ GRUPO DE IDIOTAS! YA ESTAMOS SOLOS
HA SIDO UNA LÁSTIMA QUE NO ESTUVIERAS TÚ CON ELLOS, TU AYUDA HUBIERA DECIDIDO DE OTRA FORMA LA LUCHA
¡JA, JA!
¿JAJAJA! ¿MI AYUDA SOLAMENTE? YO SOLO ME HUBIERA BASTADO PARA DESCUARTIZARLE, Y AÚN NO ES TARDE
AHORA TENDREMOS QUE REGRESAR Y BUSCAR MÁS GENTE
ESCUCHA, PALOMA..
SI YO MATO A ESE ENEMIGO TUYO, ¿CONSENTIRÁS EN SER MÍA Y VENIRTE CONMIGO?
NO ME FASTIDIES MÁS, ERES UN BRUTO Y NO TE QUIERO..
EL GUERRERO DEL ANTIFAZ Y FERNANDO ESTÁN HÁBILMENTE ESCONDIDOS EN UN FRONDOSO ÁRBOL.
HE AQUÍ UNA EXTRAÑA REVELACIÓN DE AMOR, CHICO
¿Y QUÉ GIGANTE, SEÑOR! IMPONE RESPETO
¿SÍ? PUES PARECE MUY BROMISTA
¡JAJA! YA ESTOY HARTO DE TUS ÓRDENES; AHORA MANDO YO.
¡APARTA, VIL TRAIDOR!
¡TE VENDRÁS CONMIGO, QUIERAS O NO! ¡AHORA SOY YO TU AMO! MI FUERZA ES SUPERIOR A TU ASTUCIA DE MUJER!
¡CANALLA!
VOY A INTERVENIR, FERNANDO... ESE TIO ME ES ANTIPÁTICO QUÉDATE AQUÍ
¡PERO SEÑOR! ¡ES UN COLOSO!
¡HOLA, GIGANTE! ¡DEJA A ESA FLOR!
¡ES EL!
¡GUERRERO DEL ANTIFAZ; VOY A TENER LA INMENSA SATISFACCIÓN DE CORTARTE EL CUELLO!

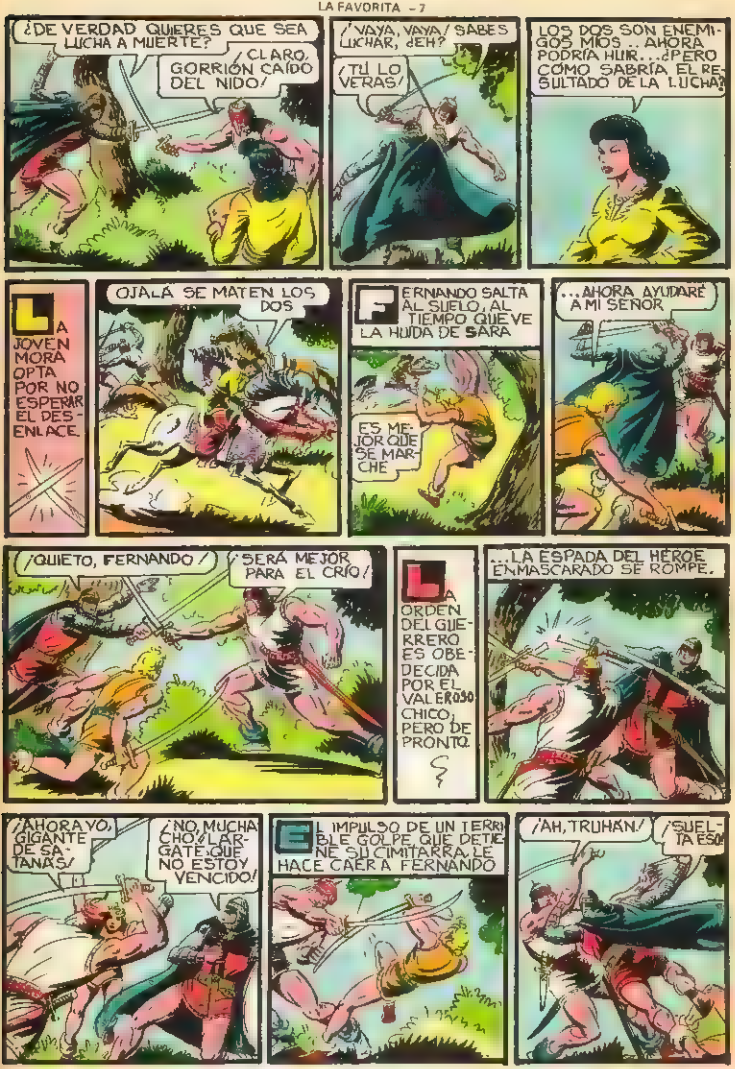
¿DE VERDAD QUIERES QUE SEA LUCHA A MUERTE?
¡CLARO, GORRIÓN CAÍDO DEL NIDO!
¡VAYA, VAYA! ¿SABES LUCHAR, EH?
¡TÚ LO VERÁS!
LOS DOS SON ENEMIGOS MÍOS.. AHORA PODRÍA HUIR...¿PERO CÓMO SABRÍA EL RESULTADO DE LA LUCHA?
LA JOVEN MORA OPTA POR NO ESPERAR EL DESENLACE.
¡OJALÁ SE MATEN LOS DOS
FERNANDO SALTA AL SUELO, AL TIEMPO QUE VE LA HUIDA DE SARA
ES MEJOR QUE SE MARCHE
...AHORA AYUDARÉ A MI SEÑOR
¡QUIETO, FERNANDO!
¡SERÁ MEJOR PARA EL CRÍO!
LA ORDEN DEL GUERRERO ES OBEDECIDA POR EL VALEROSO CHICO, PERO DE PRONTO
...LA ESPADA DEL HÉROE ENMASCARADO SE ROMPE.
¡AHORA YO, GIGANTE DE SATANÁS!
¿NO, MUCHACHO? ¡LÁRGATE! ¡QUE NO ESTOY VENCIDO!
EL IMPULSO DE UN TERRIBLE GOLPE QUE DETIENE SU CIMITARRA, LE HACE CAER A FERNANDO
¡AH, TRUHÁN!
¡SUELTA ESO!

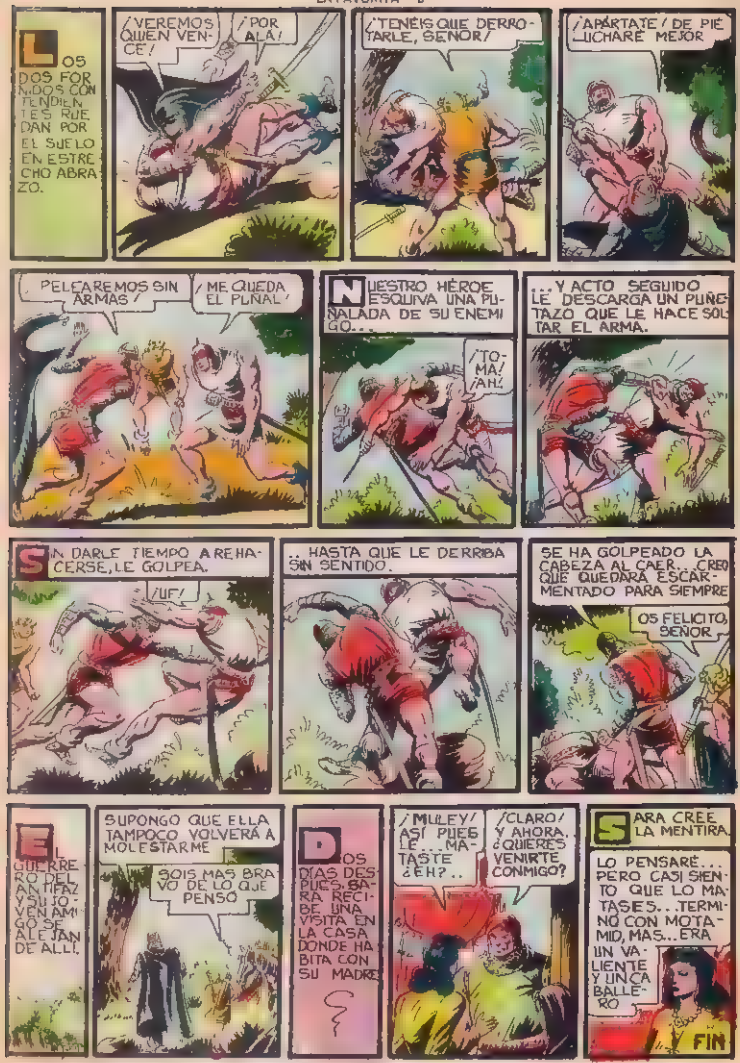
LOS DOS FORMIDABLES CONTENDIENTES RUEDAN POR EL SUELO EN ESTRECHO ABRAZO.
¡VEREMOS QUIEN VENCE!
¡POR ALÁ!
¡TENÉIS QUE DERROTARLE, SEÑOR!
¡APÁRTATE! DE PIÉ LUCHARÉ MEJOR
PELEAREMOS SIN ARMAS!
¡ME QUEDA EL PUÑAL!
NUESTRO HÉROE ESQUIVA UNA PUÑALADA DE SU ENEMIGO...
¡TOMA! ¡AH!
...Y ACTO SEGUIDO LE DESCARGA UN PUÑETAZO QUE LE HACE SOLTAR EL ARMA.
SIN DARLE TIEMPO A REHACERSE, LE GOLPEA.
¡UF!
...HASTA QUE LE DERRIBA SIN SENTIDO.
SE HA GOLPEADO LA CABEZA AL CAER... CREO QUE QUEDARÁ ESCARMENTADO PARA SIEMPRE
OS FELICITO, SEÑOR
EL GUERRERO DEL ANTIFAZ Y SU JOVEN AMIGO SE ALEJAN DE ALLÍ.
SUPONGO QUE ELLA TAMPOCO VOLVERÁ A MOLESTARME
¡OÍS MÁS BRAVO DE LO QUE PENSÓ
DOS DÍAS DESPUÉS, SARA RECIBE UNA VISITA EN LA CASA DONDE HABITA CON SU MADRE
¿?
¡MULEY! ¡ASÍ PUES LE...MATASTE ¿EH?..
¡CLARO! Y AHORA, ¿QUIERES VENIRTE CONMIGO?
SARA CREE LA MENTIRA
LO PENSARÉ... PERO CASI SIENTO QUE LO MATASTES.. TERMINÓ CON MOTAMID, MAS... ERA UN VALIENTE Y UN CABALLERO
FIN

EL GUERRERO DEL ANTIFAZ
en
"LA LOCURA DE ROMUALDO"

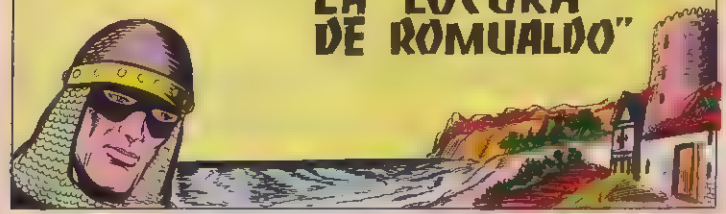

¿TEME?¡OH, TRISTE DE MÍ! ¡YO MI VIDA DARÍA POR ELLA.... ¡YA NO PUEDO CALLAR MÁS... ¡SEÑOR, OS RUEGO...!
LAMENTO NO PODER ACCEDER A VUESTRA PRETENSIÓN...
PERDONADME, CABALLERO,... PERO NO OS AMO...
¡NO DIGAIS MÁS POR AHORA! ¡PENSADLO BIEN, OS LO RUEGO. ¡ADIOS!
EL CABALLERO ROMUALDO SE ALEJA UN TANTO HUMILLADO Y FURIOSO.
EXTRAÑA POR LO IMPETUOSA LA CONFESIÓN DE VUESTRO VECINO, DON FLORIAN...
CIERTO. NO ME GUSTA SU ACTITUD, Y ME PREOCUPA, AMIGOS MÍOS...
DOS DÍAS DESPUÉS, NUESTROS AMIGOS SE DESPIDEN DE SU ANFITRIÓN E INICIAN LA MARCHA.
DE PRONTO, DESDE UNA LOMA, DIVISAN DOS GALERAS BERBERISCAS...
¡ESTAN DESEMBARCANDO EN LA PLAYA! ¡SON PIRATAS!
¡SIN DUDA QUIEREN ASALTAR LAS DOS VILLAS! ¡VAMOS ALLÁ!
EN EFECTO, EL VOLTEO DE LAS CAMPANAS DE LAS VILLAS ANUNCIAN EL PELIGRO INMINENTE, Y LOS LUGAREÑOS SE APRESTAN A DEFENDERSE.
¡TOCAN A REBATO! ¡A LAS ARMAS!
TAUN-TAUN-TAUN

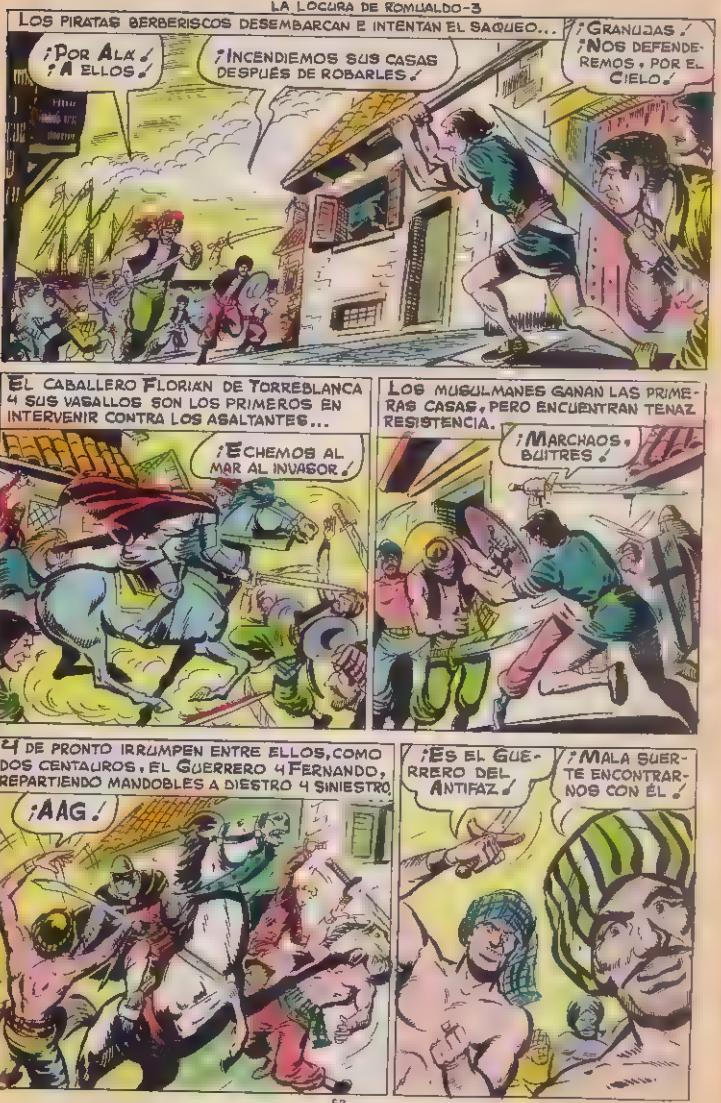
LOS PIRATAS BERBERISCOS DESEMBARCAN E INTENTAN EL SAQUEO...
¡POR ALÁ! ¡A ELLOS!
¡INCENDIEMOS SUS CASAS DESPUÉS DE ROBARLES!
¡GRANUJAS! ¡NOS DEFENDEREMOS, POR EL CIELO!
EL CABALLERO FLORIAN DE TORREBLANCA Y SUS VASALLOS SON LOS PRIMEROS EN INTERVENIR CONTRA LOS ASALTANTES...
¡ECHEMOS AL MAR AL INVASOR!
LOS MUSULMANES GANAN LAS PRIMERAS CASAS, PERO ENCUENTRAN TENAZ RESISTENCIA.
¡MARCHAOS, BUITRES!
Y DE PRONTO IRRUMPEN ENTRE ELLOS, COMO DOS CENTAUROS, EL GUERRERO Y FERNANDO, REPARTIENDO MANDOBLES A DIESTRO Y SINIESTRO
¡AAG!
¡ES EL GUERRERO DEL ANTIFAZ!
¡MALA SUERTE ENCONTRARNOS CON ÉL!

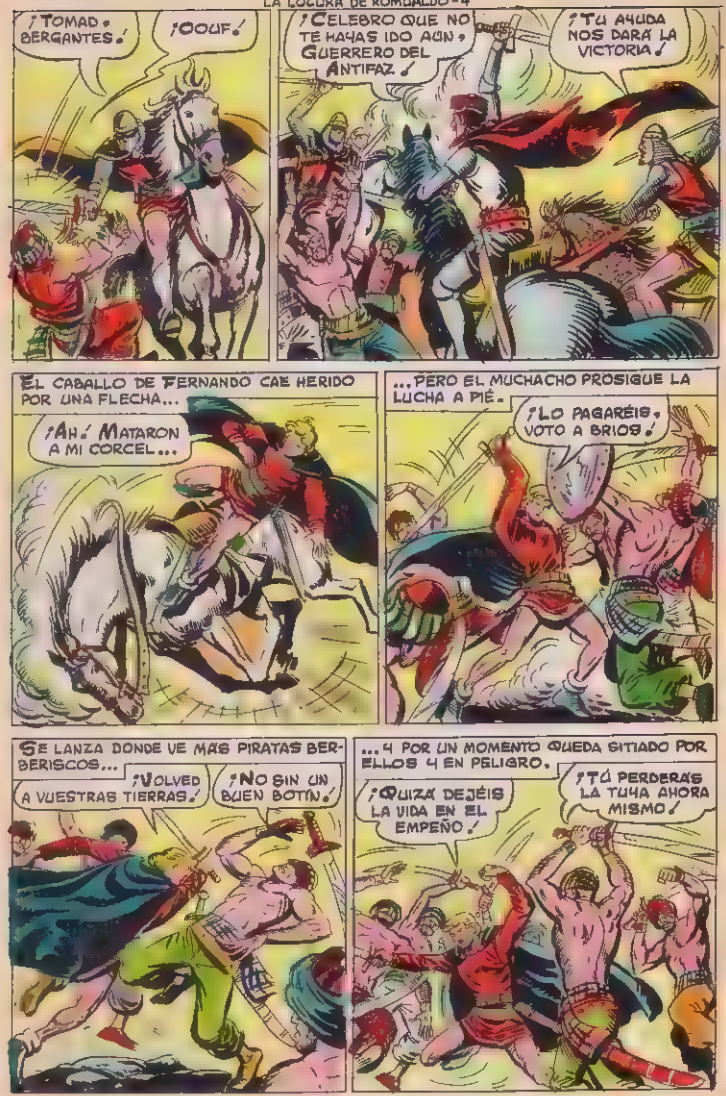
¡TOMAD, BERGANTES!
¡OOUF!
¡CELEBRO QUE NO TE HAYAS IDO AÚN, GUERRERO DEL ANTIFAZ!
¡TU AYUDA NOS DARÁ LA VICTORIA!
EL CABALLO DE FERNANDO CAE HERIDO POR UNA FLECHA...
¡AH! MATARON A MI CORCEL...
...PERO EL MUCHACHO PROSIGUE LA LUCHA A PIÉ.
¡LO PAGARÉIS, VOTO A BRIOS!
SE LANZA DONDE VE MÁS PIRATAS BERBERISCOS...
¡VOLVED A VUESTRAS TIERRAS!
¡NO SIN UN BUEN BOTÍN!
...Y POR UN MOMENTO QUEDA SITIADO POR ELLOS Y EN PELIGRO.
¡QUIZÁ DEJÉIS LA VIDA EN EL EMPEÑO!
¡TÚ PERDERÁS LA TUYA AHORA MISMO!

EL GUERRERO INTERVIENE OPORTUNAMENTE EN SU AYUDA...
¡ATRÁS, CHACALES COBARDES!
POR FIN LOS PIRATAS COMPRENDEN LO INÚTIL DE SU EMPEÑO Y SE RETIRAN PRECIPITADAMENTE, ABANDONANDO EL POCO BOTÍN CONSEGUIDO.
¡TODOS A LAS GALERAS! ¡YA VOLVEREMOS!
CUANDO EL GUERRERO, FERNANDO Y DON FLORIÁN DE TORREBLANCA REGRESAN VICTORIOSOS A LA MANSIÓN DE ÉSTE...
DESCANSARÉIS UN POCO ANTES DE PARTIR, CABALLEROS...
¡SEÑOR! ¡SEÑOR! ¡QUÉ TRAGEDIA!
¿QUÉ DECÍS? ¿LLEGARON HASTA AQUÍ LOS PIRATAS?
¡SÍ, SEÑOR! ¡YA SE LLEVARON A VUESTRA HIJA! ¡NO PUDIMOS IMPEDIRLO!
¡CIELOS, MI HIJA INÉS...! ¡VOY TRAS ELLOS!
ES EXTRAÑO... JURARÍA QUE NINGÚN PIRATA LOGRÓ LLEVARSE NADA...

¡QUIZÁ NO LOGRARON EMBARCAR CON ELLA./ ¡PERO SE HABRÁN ESCONDIDO EN TIERRA FIRME.../
¡ESO ES./ ¡MEJOR ES QUE BUSQUEMOS POR LOS ALREDEDORES! FERNANDO Y YO IREMOS A LA VILLA PRÓXIMA.
VAMOS A VISITAR AL CABALLERO ROMUALDO... QUE, POR CIERTO, NO PARTICIPÓ EN LA CONTIENDA, AUNQUE SÍ LO HICIERON SUS VASALLOS.
SEÑOR, ¿ACASO PENSÁIS...?
¿QUÉ DESEÁIS DE MÍ, CABALLEROS?
NOS VAMOS Y VENIMOS A DESPEDIRNOS DE VOS...
NO OS VIMOS EN LA PELEA CON LOS BERBERISCOS. ¿DÓNDE OS METÍSTEIS?
¿QUÉ OS IMPORTA ESO? ¡CLARO QUE PARTICIPÉ EN LA DEFENSA DE MIS DOMINIOS./
VOS AMÁIS A DOÑA INÉS. ¡LOS PIRATAS SE LA LLEVARON./ ¡ID EN SU BUSCA./
¡ID VOSOTROS, YO ME QUEDO EN MI CASA./
¡PERMITID QUE SUBAMOS A LA TORRE.../ DESDE ALLÍ OTEAREMOS EL HORIZONTE... Y QUIZÁ LA DESCUBRAMOS.
¡ALTO, FUERA DE MI CASA./

¡AUXILIO! ¡SOCORRO!
¡ES LA VOZ DE DOÑA INÉS!
EL GUERRERO Y FERNANDO CORREN ESCALERAS ARRIBA, PERSEGUIDOS POR DON ROMUALDO.
¡MARCHAOS, MARCHAOS! ¡ELLA SERÁ MI ESPOSA!
¡SALVADME, CABALLEROS! ¡DON ROMUALDO Y SUS ESBIRROS SE DISFRAZARON DE PIRATAS Y ME RAPTARON!
¡AH! ¡YA SOSPECHÉ TAL INFAMIA, VOTO A BRIOS!
EL GUERRERO DETIENE CON UN MANDOBLE AL AGRESIVO ROMUALDO, QUE RUEDA ESCALERAS ABAJO.
¡OOOH!
EL ENLOQUECIDO CABALLERO PIERDE LA VIDA EN LA CAÍDA.
SIN DUDA ESTABA LOCO.
QUE DIOS LE PERDONE.
NADIE SE OPONE AL REGRESO DE LA BELLA DONCELLA QUE SE SIENTE BIEN PROTEGIDA POR AMBOS CABALLEROS.
¡HIJA MÍA! ¡LA ENCONTRASTEIS, AMIGOS MÍOS!
GRACIAS AL CIELO QUE NOS INSPIRÓ AL SUPONER DÓNDE LA LLEVARON LOS FALSOS PIRATAS.
FIN

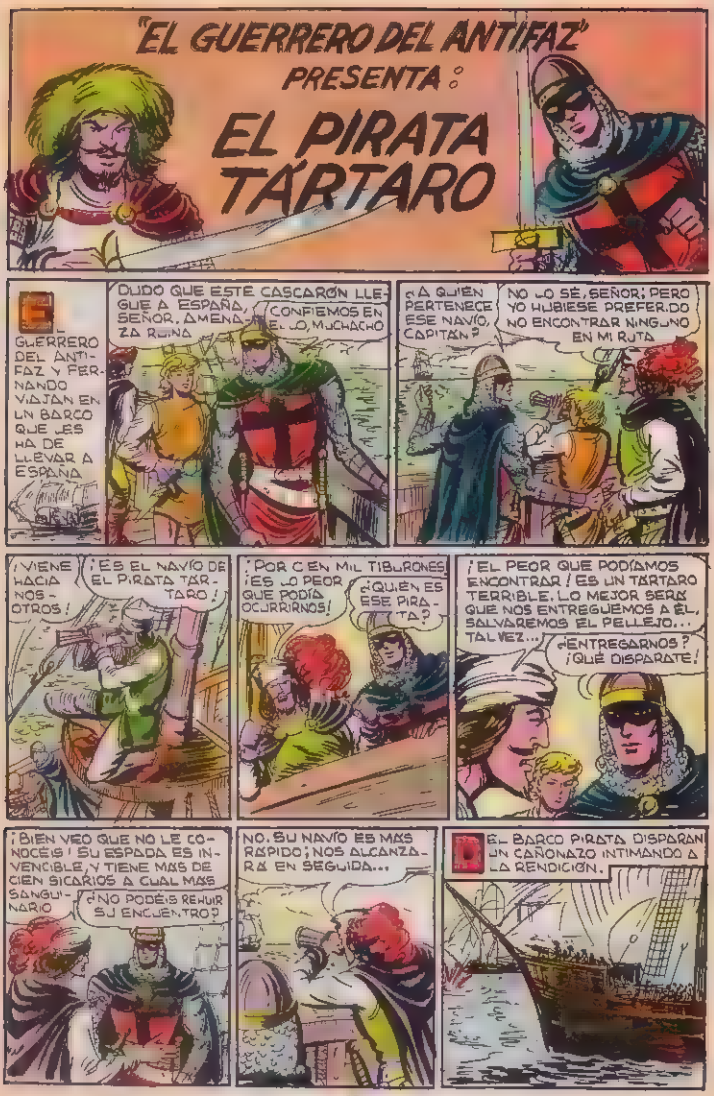
"EL GUERRERO DEL ANTIFAZ"
PRESENTA:
EL PIRATA TÁRTARO
EL GUERRERO DEL ANTIFAZ Y FERNANDO VIAJAN EN UN BARCO QUE LES HA DE LLEVAR A ESPAÑA
DUDO QUE ESTE CASCARÓN LLEGUE A ESPAÑA, SEÑOR. AMENAZA RUINA
CONFIEMOS EN EL, MUCHACHO
¿A QUIÉN PERTENECE ESE NAVÍO, CAPITÁN?
NO LO SÉ, SEÑOR; PERO YO HUBIESE PREFERIDO NO ENCONTRAR NINGUNO EN MI RUTA
¡VIENE HACIA NOSOTROS!
¡ES EL NAVÍO DE EL PIRATA TÁRTARO!
¡POR CIEN MIL TIBURONES! ¡ES LO PEOR QUE PODÍA OCURRIRNOS!
¿QUIÉN ES ESE PIRATA?
¡EL PEOR QUE PODÍAMOS ENCONTRAR! ¡ES UN TÁRTARO TERRIBLE. LO MEJOR SERÁ QUE NOS ENTREGUEMOS A ÉL. SALVAREMOS EL PELLEJO... TAL VEZ...
¿ENTREGARNOS? ¡QUÉ DISPARATE!
¡BIEN VEO QUE NO LE CONOCÉIS! SU ESPADA ES INVENCIBLE, Y TIENE MÁS DE CIEN SICARIOS A CUAL MÁS SANGUINARIO
¿NO PODÉIS REHUIR SU ENCUENTRO?
NO. SU NAVÍO ES MÁS RÁPIDO; NOS ALCANZARÁ EN SEGUIDA...
EL BARCO PIRATA DISPARA UN CAÑONAZO INTIMANDO A LA RENDICIÓN.

¡JA, JA! ¡SOIS PRESA FACIL, PECECILLOS DE CHARCA! ¡AY DE VOSOTROS COMO NO ME FACILITEIS DE BUENA GANA EL BOTIN!
LA TRIPULACIÓN DEL VIEJO NAVÍO VENECIANO NO SIENTE EL MAS MÍNIMO DESEO DE HACER FRENTE A TAN PELIGROSO ENEMIGO.
¡DEBEMOS RENDIRNOS, SEÑOR!
¡Y ANTES DE QUE ESE ASQUEROSO TARTARO SE ENFADE CON NOSOTROS!
¡TENÉIS RAZÓN; PERO VAMOS A PERDER TODOS NUESTROS BIENES! ¡ADIOS AHORROS Y PROVISIONES!
¡ESO SIGNIFICA QUE HEMOS DE VOLVER ATRAS, SI ESE TARTARO NOS DEJA CON VIDA, SEÑOR!
ASÍ ES, FERNANDO; PERO ESTA GENTE NO TIENE GANAS DE DEFENDERSE, Y NOSOTROS SOLOS NO PODEMOS HACER FRENTE A LOS PIRATAS
¡IZAD BANDERA BLANCA!
¡SE RINDEN! ¡JO, JO! ¡PUES NO OS FIÉIS! ¡CUANDO ESTEMOS CERCA LANZAD UNA ANDANADA RASANDO LA CUBIERTA! ¡ASÍ QUEDARAN REDUCIDAS SUS FUERZAS A MENOS DE LA MITAD Y ELIMINAREMOS CUALQUIER INTENTO DE SORPRESA!
EL GUERRERO DEL ANTIFAZ PRESIENTE LA MANIOBRA.
¡FIJAOS, CAPITÁN! ¡VIRAN LENTAMENTE PARA PRESENTARNOS DE FRENTE TODA LA BANDA Y EL FUEGO DE SUS CAÑONES!
¡TENÉIS RAZÓN! ¡AUN ESTÁN LEJOS PARA ABORDARNOS Y ESA MANIOBRA SIGNIFICA QUE NOS VAN A BOMBARDEAR!

EL GUERRERO SE ERGUE EN JEFE DE LA NAVE VENECIANA.
¡PRESENTAD LES LA PROA EN TODO MOMENTO SIGUIENDO SU MANIOBRA! ¡EL DAÑO SERA MENOR!
CARGAD LOS CAÑONES!
¡LISTAS LAS ARMAS!

¡NO PODEMOS HACER FRENTE...!
¡A TU PUESTO, MARINERO! ¡DEFIENDE TU VIDA!

¿QUÉ ORDENAIS, CAPITAN?
¡HUM!... ¡POR MIL BALLENAS!... NO SE...

ANTE EL TUBEO DE ALGUNOS, NUESTRO HEROE CORRE AL TIMÓN Y REALIZA EL MISMO LA MANIOBRA

¡ESTAD LISTOS PARA REPLICAR A SU FUEGO!

¡OBEDECELE! ¡NO HAY MAS REMEDIO!
¡ESTA BIEN. ¡QUE DIOS NOS ASISTA.

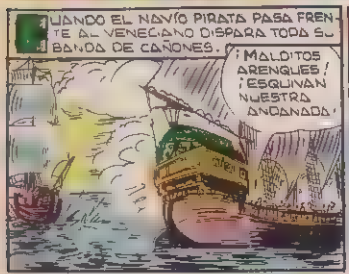
CUANDO EL NAVÍO PIRATA PASA FRENTE AL VENECIANO DISPARA TODA SU BANDA DE CAÑONES.
¡MALDITOS ARENQUES! ¡ESQUIVAN NUESTRA ANDANADA!

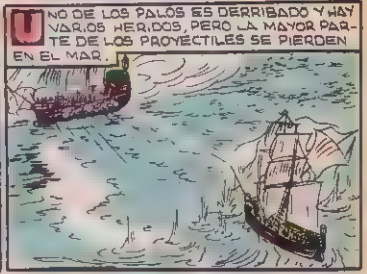
UNO DE LOS PALOS ES DERRIBADO Y HAY VARIOS HERIDOS, PERO LA MAYOR PARTE DE LOS PROYECTILES SE PIERDEN EN EL MAR.

¡VIRO A ESTRIBOR Y DISPARAD EN SEGUIDA LOS CAÑONES DE BABOR!

¡AHORA! ¡FUEGO!

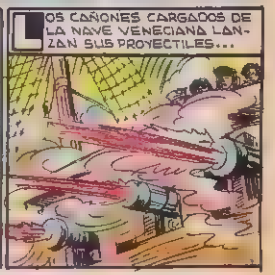
LOS CAÑONES CARGADOS DE LA NAVE VENECIANA LANZAN SUS PROYECTILES...

...ALCANZANDO A SU ENEMIGO EN LA POPA.

¡ME LAS PAGARAN, VIRAD A SU ENCUENTRO! ¡AHORA INTENTARAN SEGUIR HUYENDO!

¡NOS HAN ESTROPEADO EL TIMÓN!

¡NO PODEMOS VIRAR!

¡EL NAVÍO HACE AGUA, CAPITÁN GURK!

ANTE ESTAS NOTICIAS, LA IRA DE GURK EL TÁRTARO LE HACE RUGIR IMPOTENTE.

¡CUANDO OS PILLE OTRA VEZ, JURO QUE NO DEJARÉ NI UNO CON VIDA!

¡OJALÁ ABU TARKO LLEGUE A TIEMPO DE CERRARLES EL PASO!

ABU TARKO, SEGUNDO DE GURK, Y JEFE DE OTRO BARCO PIRATA NO ESTABA MUY LEJOS...

¡NUESTRO JEFE ESTÁ EN APUROS! ¡VAMOS ALLÁ!

...Y EL NAVÍO VENECIANO VE INTERCEPTADO SU PASO.

¡ESTAMOS PERDIDOS! ¡ESE BARCO PERTENECE A GURK Y SEGURAMENTE LO MANDA SU SEGUNDO, ABU TARKO!

LA SORPRESA PARALIZA EL ENTUSIASMO DE LOS MARINEROS VENECIANOS.

¡CARGAD PRONTO! ¡HAREMOS FRENTE A ESE NUEVO TIBURÓN!

NO...NO ES POSIBLE LA DEFENSA...

HERIDO POR LA METRALLA DEL BARCO DE GURK, LA BATALLA SE PRESENTA EN FRANCA INFERIORIDAD PARA EL VENECIANO

¡PENSAD QUE OS ESPERA LA MUERTE SI NOS RENDIMOS!

¡FUEGO!

GRACIAS A LA PERICIA DEL GUERRERO DEL ANTIFAZ Y AL ALIENTO QUE INFUNDE A LOS VENECIANOS, EL NAVÍO PIRATA RECIBE SENDAS DESCARGAS.

PERO LA MAYOR FACILIDAD DE MANIOBRA DEL NAVÍO DE ABÚ TARKO Y LA DOBLE CANTIDAD DE CAÑONES, DECIDEN PRONTO LA VICTORIA A SU FAVOR.

¡NOS HUNDIMOS!¡NOS ACERTARON BIEN, BAJO LA LÍNEA DE FLOTACIÓN!

¡Y QUIEREN ABORDARNOS ANTES DE QUE VAYAMOS A HACER COMPAÑÍA A LOS PECES!

¡ESCUCHAD ATENTOS!¡ES NUESTRA ÚLTIMA OPORTUNIDAD LUCHAR Y APODERARNOS DE SU NAVÍO!¡LISTAS LAS ARMAS!

LOS PIRATAS LANZAN SUS GARFIOS DE ABORDAJE Y PASAN AL ASALTO.

LA BATALLA QUE SE ENTABLA A CONTINUACIÓN ES TERRIBLE Y SANGRIENTA.

EL GUERRERO Y FERNANDO SE LANZAN CONTRA EL ENEMIGO CON ÍMPETU INCONTENIBLE

¡DURO CON ELLOS, SEÑOR!

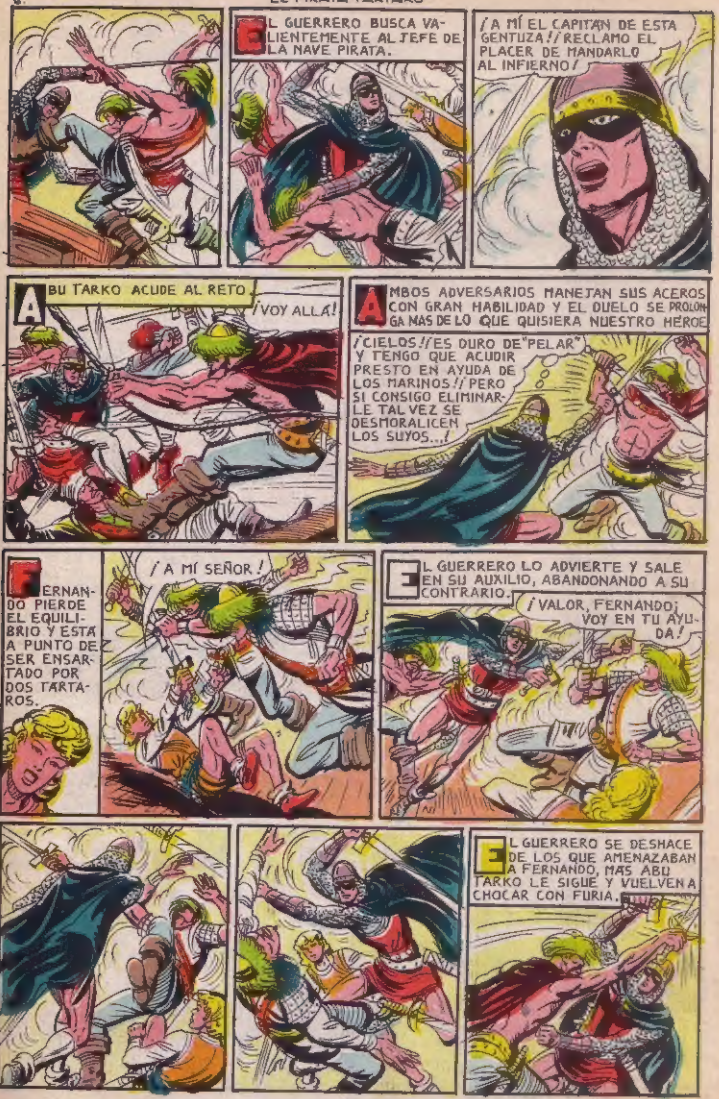
EL GUERRERO BUSCA VALIENTEMENTE AL JEFE DE LA NAVE PIRATA.
¡A MÍ EL CAPITÁN DE ESTA GENTUZA! ¡RECLAMO EL PLACER DE MANDARLO AL INFIERNO!
ABU TARKO ACUDE AL RETO
¡VOY ALLÁ!
AMBOS ADVERSARIOS MANEJAN SUS ACEROS CON GRAN HABILIDAD Y EL DUELO SE PROLONGA MÁS DE LO QUE QUISIERA NUESTRO HÉROE.
¡CIELOS! ¡ES DURO DE "PELAR" Y TENGO QUE ACUDIR PRESTO EN AYUDA DE LOS MARINOS! ¡PERO SI CONSIGO ELIMINARLE TAL VEZ SE DESMORALICEN LOS SUYOS...!
FERNANDO PIERDE EL EQUILIBRIO Y ESTÁ A PUNTO DE SER ENSARTADO POR DOS TÁRTAROS.
¡A MÍ SEÑOR!
EL GUERRERO LO ADVIERTE Y SALE EN SU AUXILIO, ABANDONANDO A SU CONTRARIO.
¡VALOR, FERNANDO; VOY EN TU AYUDA!
EL GUERRERO SE DESHACE DE LOS QUE AMENAZABAN A FERNANDO, MÁS ABU TARKO LE SIGUE Y VUELVEN A CHOCAR CON FURIA.

¡NO TE LIBRARAS DE MÍ, CRISTIANO!
¡DÉJANOS EN PAZ Y SALVARÁS LA VIDA, PIRATA; ESTOY DISPUESTO A TODO PARA SALVAR A MIS AMIGOS!

¡ESTÁS PERDIDO!

PERO EL GUERRERO ESQUIVA EL ASALTO DE ABU TARKO...

...Y LE HIERE A CONTINUACIÓN.

¡PACTEMOS, ABU TARKO; TU VIDA A CAMBIO DE VUESTRA RETIRADA! ¡ORDENA A LOS TUYOS QUE SE RETIREN A LAS LANCHAS DE SALVAMENTO, ABANDONANDO VUESTRO BARCO!

VIÉNDOSE PERDIDO, ABU TARKO OBEDECE TRAS BREVE DUDA...
¡PRONTO, RETIRAOS O SOY HOMBRE MUERTO, YA SABEIS QUE GURK ME QUIERE COMO A SU HIJO; OS HARÍA MATAR SI POR VOSOTROS PERDIESE YO LA VIDA!

DUEÑOS DE LA SITUACIÓN, LOS VENECIANOS SE APODERAN RAPIDAMENTE DEL NAVÍO.

¡LLEVAOS A VUESTRO JEFE Y CUIDADLE! ¡OJALÁ QUE NO NOS VOLVAMOS A VER MAS!

¡OS FELICITO, GUERRERO DEL ANTIFAZ! ¡GRACIAS A VOS CUNDIÓ LA MORAL ENTRE MIS HOMBRES Y LUCHARON COMO LEONES, SABIENDO LO QUE SE JUGABAN EN LA CONTIENDA!
SIN DUDA VUESTROS MARINOS TIENEN BUEN TEMPLE, CAPITÁN

Y PROSIGUEN SU VIAJE DEJANDO BURLADOS A LOS PIRATAS.
FIN

EL GUERRERO DEL ANTIFAZ - Publicación juvenil
Editora Valenciana, S. A. - Director: F. Puerto Vañó -
Redac. y Adm.: Calixto III, 25 - Talleres: Calixto III, 26
© Editoria Valenciana, S. A. - 1981 -
Depósito legal: V. 361.–1973. ENERO - 1981

100 PTAS.